



ประกาศองค์การบริหารส่วนตำบลเมืองหลวง
เรื่อง ประกาศใช้แผนบริหารจัดการความเสี่ยงขององค์การบริหารส่วนตำบลเมืองหลวง
ประจำปีงบประมาณ พ.ศ.๒๕๖๗

โดยที่สมควรให้องค์การบริหารส่วนตำบลเมืองหลวง จัดให้มีการบริหารจัดการความเสี่ยง เพื่อให้การดำเนินงานบรรลุตามวัตถุประสงค์ตามยุทธศาสตร์ที่องค์การบริหารส่วนตำบลเมืองหลวงกำหนด อาศัยอำนาจตามความในมาตรา ๗๙ แห่งพระราชบัญญัติวินัยการเงินการคลังของรัฐ พ.ศ.๒๕๖๑ ถือปฏิบัติ ตามมาตรฐานและหลักเกณฑ์ที่กระทรวงการคลังกำหนด และหลักเกณฑ์กระทรวงการคลังว่าด้วยมาตรฐาน และหลักเกณฑ์ปฏิบัติการบริหารจัดการความเสี่ยงสำหรับหน่วยงานของรัฐ พ.ศ.๒๕๖๑

เพื่อให้การปฏิบัติงาน การกำกับดูแล หลักเกณฑ์ปฏิบัติการบริหารจัดการความเสี่ยงสำหรับ หน่วยงานของรัฐ พ.ศ.๒๕๖๒ เป็นไปตามบทบัญญัติแห่งพระราชบัญญัติวินัยการเงินการคลังของรัฐ พ.ศ.๒๕๖๑ องค์การบริหารส่วนตำบลเมืองหลวง จึงได้จัดทำมาตรฐานการบริหารจัดการความเสี่ยงสำหรับ องค์การบริหารส่วนตำบลเมืองหลวงขึ้น โดยประยุกต์ตามแนวทางการบริหารจัดการเสี่ยงของสากล และมีการ ปรับให้เหมาะสมกับบริบทการบริหารราชการแผ่นดิน เพื่อใช้เป็นกรอบหรือแนวทางพื้นฐานในการกำหนด นโยบายการจัดทำแผนการบริหารจัดการความเสี่ยงและการติดตามประเมินผล รวมทั้งการรายงานผลเกี่ยวกับการ บริหารจัดการความเสี่ยง อันจะทำให้เกิดความเชื่อมั่นอย่างสมเหตุสมผลต่อผู้ที่เกี่ยวข้องทุกฝ่าย และการ บริหารงานขององค์การบริหารส่วนตำบลเมืองหลวงสามารถบรรลุตามวัตถุประสงค์ที่กำหนดไว้อย่างมี ประสิทธิภาพ

ประกาศ ณ วันที่ ๓๑ เดือน มกราคม พ.ศ.๒๕๖๗

(นายสุวิทย์ วงศ์เจริญ)

นายกองค์การบริหารส่วนตำบลเมืองหลวง



ปีงบประมาณ พ.ศ. ๒๕๖๗



แผนการบริหารจัดการความเสี่ยง
องค์การบริหารส่วนตำบลเมืองหลวง
อำเภอห้วยทับทัน จังหวัดศรีสะเกษ

คำนำ

ด้วยพระราชบัญญัติวินัยการเงินการคลังของรัฐ พ.ศ.๒๕๖๑ มีผลบังคับใช้เมื่อวันที่ ๒๐ เมษายน ๒๕๖๑ โดยมาตรา ๗๙ บัญญัติให้หน่วยงานของรัฐจัดให้มีการตรวจสอบภายใน การควบคุมภายในและการบริหารจัดการความเสี่ยง โดยให้ถือตามมาตรฐานและหลักเกณฑ์ที่กระทรวงการคลังกำหนด ซึ่งกระทรวงการคลังได้ กำหนดหลักเกณฑ์ปฏิบัติการบริหารจัดการความเสี่ยงสำหรับหน่วยงานของรัฐ พ.ศ.๒๕๖๒ มีผลบังคับใช้ตั้งแต่วันที่ ๑ ตุลาคม ๒๕๖๒ โดยองค์กรปกครองส่วนท้องถิ่นถือเป็นหน่วยงานของรัฐ ตามหลักเกณฑ์นี้ ซึ่งการบริหารจัดการความเสี่ยงเป็นสิ่ง que ผู้บริหารและพนักงานทุกคนขององค์กรต้องให้ความสำคัญและถือปฏิบัติตามแนวทางที่กำหนดไว้ แนวทางการบริหารจัดการความเสี่ยงฉบับนี้จัดทำโดยอ้างอิงกรอบหลักการบริหารจัดการความเสี่ยงแบบบูรณาการตามแนวทาง COSO (COSO ERM Integrated Framework) โดยอยู่ภายใต้กรอบหลักเกณฑ์ดังกล่าวที่กระทรวงการคลังที่กำหนด

ตามแนวทางการบริหารจัดการภาครัฐแนวใหม่ได้ให้ความสำคัญกับ “การบริหารจัดการความเสี่ยง” ซึ่งเป็นเครื่องมือสำคัญต่อการบริหารเชิงยุทธศาสตร์ในการผลักดันให้ภาครัฐมีผลการดำเนินงานที่เป็นเลิศ เป็นองค์กรที่มีสมรรถนะสูง (High Performance Organization : HPO) และเป็นกระบวนการที่สำคัญในการเน้นความสำคัญ หรือชี้ให้เห็นความเสี่ยงที่จะส่งผลกระทบต่อกิจกรรมที่องค์กรต้องดำเนินการให้บรรลุตามเป้าประสงค์และประเด็นยุทธศาสตร์ที่กำหนดไว้ การบริหารจัดการความเสี่ยง โดยการกำหนดนโยบาย แนวทาง และกระบวนการบริหารจัดการความเสี่ยงที่มีความสอดคล้องกับพระราชบัญญัติวินัยการเงินการคลังของรัฐ พ.ศ.๒๕๖๑

องค์กรบริหารส่วนตำบลตัวอย่าง จึงให้ความสำคัญต่อการบริหารจัดการความเสี่ยง โดยมีการกำหนดนโยบาย แนวทาง และกระบวนการบริหารจัดการความเสี่ยงให้มีความสอดคล้องกับพระราชบัญญัติวินัยการเงินการคลังของรัฐ พ.ศ. ๒๕๖๑ มาตรา ๗๙ “ให้หน่วยงานของรัฐจัดให้มีการตรวจสอบภายใน การควบคุมภายในและการบริหารจัดการความเสี่ยง โดยให้ถือปฏิบัติตามมาตรฐานและหลักเกณฑ์ที่กระทรวงการคลังกำหนด” และหนังสือกระทรวงการคลัง ที่ กค ๐๔๐๙.๔/ว๒๓ ลงวันที่ ๑๙ มีนาคม ๒๕๖๒ ตลอดจนกรอบโครงสร้างการบริหารจัดการความเสี่ยงขององค์กรเชิงบูรณาการ เพื่อให้บรรลุเป้าหมายและวิสัยทัศน์ป้องกันรักษาและส่งเสริมให้องค์กรสามารถบรรลุวัตถุประสงค์และเป้าหมายขององค์กร โดยมุ่งเน้นให้ทุกกระบวนการดำเนินงานด้วยความโปร่งใส มีประสิทธิภาพ ส่งผลดีต่อภาพลักษณ์และการสร้างมูลค่าเพิ่มให้แก่องค์กรทั้งในระยะสั้นและระยะยาว

สารบัญ

บทที่ ๑ บทนำ

หลักการและเหตุผล	๑
วัตถุประสงค์	๒
ข้อมูลพื้นฐาน	๒
โครงสร้างหน่วยงาน	๑๒

บทที่ ๒ การบริหารจัดการความเสี่ยง

การบริหารจัดการความเสี่ยง	๒๒
นियามการบริหารจัดการความเสี่ยง	๒๓
ความเชื่อมโยงระหว่างยุทธศาสตร์การบริหารจัดการความเสี่ยง	๒๔
การบูรณาการกระบวนการบริหารจัดการความเสี่ยง	๒๖

บทที่ ๓ กระบวนการบริหารจัดการความเสี่ยง

การวิเคราะห์องค์กร	๒๗
การกำหนดนโยบายการบริหารจัดการความเสี่ยง	๓๓
การระบุความเสี่ยง	๓๔
การประเมินความเสี่ยง	๓๕
การตอบสนองความเสี่ยง	๓๘
การติดตามและทบทวน	๓๙
การสื่อสารและการรายงาน	๔๐

บทที่ ๔ แผนบริหารจัดการความเสี่ยง

กรอบแนวทางการดำเนินการบริหารจัดการความเสี่ยง	๔๑
โครงการ/กระบวนการงานกิจกรรมที่สนับสนุนยุทธศาสตร์	๔๒
- การกำหนดเป้าหมาย/วัตถุประสงค์	
- ขอบเขตความรับผิดชอบตามประเด็นยุทธศาสตร์	
- การระบุและประเมินความเสี่ยง (RM ๑)	
- การตอบสนองความเสี่ยงและแผนบริหารจัดการความเสี่ยง (RM ๒)	
- แผนบริหารจัดการความเสี่ยง (RM ๓)	
คำอธิบายแบบรายงานเกี่ยวกับการบริหารความเสี่ยง	๖๑

ภาคผนวก

แบบฟอร์ม RM ๑-๓	๖๕
แบบฟอร์ม RM ๔	๖๖
คำสั่ง	๖๗

บทที่ ๑ บทนำ

 อำนาจหน้าที่

 โครงสร้างองค์การบริหารส่วนตำบล

 ยุทธศาสตร์การพัฒนา

บทที่ ๑

บทนำ

หลักการและเหตุผล

สืบเนื่องจากพระราชกฤษฎีกาว่าด้วยหลักเกณฑ์ และวิธีการบริหารกิจการบ้านเมืองที่ดี พ.ศ.๒๕๔๖ เพิ่มเติม (ฉบับที่ ๒) พ.ศ.๒๕๖๒ ที่มีวัตถุประสงค์หลักให้ส่วนราชการปฏิบัติงานเพื่อให้เกิดประโยชน์สุขและผลสัมฤทธิ์ต่อภารกิจ เกิดประสิทธิภาพ ประสิทธิภาพ และความคุ้มค่า โดยคำนึงถึงความเป็นไปได้ของภารกิจหรือโครงการที่ส่วนราชการดำเนินการ การบริหารจัดการความเสี่ยง จึงเป็นวิธีการคาดการณ์ เหตุการณ์ และปัจจัยที่อาจเป็นปัญหา และอุปสรรคที่ทำให้ไม่สามารถ บรรลุตามเป้าหมาย และส่งผลกระทบต่อ หรือสร้างความเสียหาย (ทั้งที่เป็นตัวเงินและไม่เป็นตัวเงิน) หรือก่อให้เกิด ความล้มเหลว หรือลดโอกาสที่จะ บรรลุเป้าหมายเพื่อผลักดันให้หน่วยงานภาครัฐ มีการปรับปรุงการทำงาน ยกกระตือรือร้นการบริหารจัดการอย่างต่อเนื่อง และกำหนดเป็นตัวชี้วัดระดับความสำเร็จของการพัฒนาคุณภาพการบริหารจัดการภาครัฐ (PMQA) โดยนำเครื่องมือทางการบริหารต่างๆ มาผนวกไว้ในประเด็นการประเมิน ตามเกณฑ์ PMQA ในหมวดต่างๆ ที่เกี่ยวข้องสำหรับหมวด ๒ การวางแผนเชิงยุทธศาสตร์ กำหนดให้ส่วนราชการต้องมี การวิเคราะห์และจัดทำ แผนบริหารความเสี่ยงตามมาตรฐาน COSO เพื่อเตรียมการรองรับการเปลี่ยนแปลงที่อาจจะ เกิดขึ้นจากการ ดำเนินแผนงาน/โครงการที่สำคัญซึ่งต้องครอบคลุมความเสี่ยงด้านธรรมาภิบาล การบริหารจัดการความเสี่ยง จึงมีความสำคัญและมีความจำเป็นอย่างยิ่งที่จะป้องกันและควบคุมปัญหาในด้านต่างๆ ที่อาจเกิดขึ้นจาก สถานการณ์ที่ไม่แน่นอนและส่งผลกระทบต่อกระทบต่อการปฏิบัติราชการขององค์การบริหารส่วนตำบลเมือง หลวงดังนั้น เพื่อให้้องการบริหารส่วนตำบลเมืองหลวงมีการดำเนินการบริหารจัดการความเสี่ยงขององการบริหาร ส่วนตำบลเมืองหลวงเป็นไปอย่างมีประสิทธิภาพ จึงได้แต่งตั้งคณะกรรมการบริหารจัดการความเสี่ยง ขององการบริหารส่วนตำบลเมืองหลวง ตามคำสั่งที่ ๒๘/๒๕๖๖ ลงวันที่ ๑๗ มกราคม พ.ศ.๒๕๖๖ เพื่อดำเนินการวิเคราะห์จัดทำแผนบริหารความเสี่ยง กำหนดมาตรการจัดการความเสี่ยง การรายงาน และการ ติดตามผลการบริหารจัดการความเสี่ยง รวมทั้งกำหนดแนวทางข้อเสนอแนะในการปรับปรุง แผนบริหาร ความเสี่ยง ซึ่งต่อมาได้มีคำสั่งคณะกรรมการบริหารจัดการความเสี่ยง ที่ ๒๘/๒๕๖๖ ลงวันที่ ๑๗ มกราคม พ.ศ. ๒๕๖๖ เรื่อง แต่งตั้งคณะกรรมการบริหารจัดการความเสี่ยง เพื่อให้บรรลุเป้าหมายและวิสัยทัศน์ป้องกัน รักษาและส่งเสริมให้องค์กรสามารถบรรลุวัตถุประสงค์และเป้าหมายขององค์กร โดยมุ่งเน้นให้ทุกกระบวนการ ดำเนินงานด้วยความโปร่งใส มีประสิทธิภาพ ส่งผลดีต่อภาพลักษณ์และการสร้างมูลค่าเพิ่มให้แก่องค์กรทั้งใน ระยะสั้นและระยะยาว

องค์การบริหารส่วนตำบลเมืองหลวง จึงให้ความสำคัญต่อการบริหารจัดการความเสี่ยง โดยมีการกำหนดนโยบาย แนวทาง และกระบวนการบริหารจัดการความเสี่ยงให้มีความสอดคล้องกับพระราชบัญญัติ วินัยการเงินของคลังของรัฐ พ.ศ. ๒๕๖๑ มาตรา ๗๙ “ให้หน่วยงานของรัฐจัดให้มีการตรวจสอบภายใน การ ควบคุมภายในและการบริหารจัดการความเสี่ยง โดยให้ถือปฏิบัติตามมาตรฐานและหลักเกณฑ์ที่ กระทรวงการคลังกำหนด” และหนังสือกระทรวงการคลัง ที่ กค ๐๔๐๙.๔/ว๒๓ ลงวันที่ ๑๙ มีนาคม ๒๕๖๒ ตลอดจนกรอบโครงสร้างการบริหารจัดการความเสี่ยงขององค์กรเชิงบูรณาการ (Enterprise Risk Management-Integrated Framework) ของ The Committee of Sponsoring Organizations of the Treadway Commission (COSO) ตามหลักเกณฑ์ (COSO ERM) ซึ่งได้ให้คำจำกัดความของการบริหาร จัดการความเสี่ยงขององค์กร

การบริหารจัดการความเสี่ยง จึงเป็นสิ่งที่ผู้บริหารและพนักงานทุกคนขององค์การบริหารส่วนตำบลเมืองหลวง ต้องให้ความสำคัญและถือปฏิบัติตามแนวทางที่กำหนดไว้ในแผนบริหารจัดการความเสี่ยงเพื่อทำให้การดำเนินงานประสบผลสำเร็จตามเป้าหมายและวัตถุประสงค์ในทุกระดับขององค์กร แผนบริหารจัดการความเสี่ยงฉบับนี้ จัดทำโดยอ้างอิงกรอบหลักการบริหารจัดการความเสี่ยงแบบบูรณาการตามแนวทาง COSO (COSO ERM Integrated Framework) ประกอบกับหลักเกณฑ์กระทรวงการคลังว่าด้วยมาตรฐานและหลักเกณฑ์ปฏิบัติการบริหารจัดการความเสี่ยงสำหรับหน่วยงานของรัฐ พ.ศ.๒๕๖๒

วัตถุประสงค์

๑. เพื่อบริหารความเสี่ยงเชิงยุทธศาสตร์ที่อาจส่งผลกระทบต่อการบริหารราชการขององค์การบริหารส่วนตำบลเมืองหลวง
๒. เพื่อให้การดำเนินงานตามอำนาจหน้าที่ขององค์การบริหารส่วนตำบลเมืองหลวง บรรลุวัตถุประสงค์ตามหลักเกณฑ์ปฏิบัติการบริหารจัดการความเสี่ยงสำหรับหน่วยงานของรัฐ พ.ศ.๒๕๖๒
๓. เพื่อบริหารจัดการความเสี่ยงของแผนงาน/โครงการที่สำคัญ/เชิงยุทธศาสตร์ภายใต้แผนพัฒนาท้องถิ่น ข้อบัญญัติงบประมาณรายจ่ายประจำปีงบประมาณ พ.ศ.๒๕๖๖ และกระบวนการที่สำคัญเป็นการป้องกันความเสี่ยง ลดโอกาสและ ผลกระทบของความเสี่ยงที่อาจจะเกิดขึ้น และส่งผลต่อเป้าหมายเชิงยุทธศาสตร์
๔. เพื่อให้เกิดการรับรู้ตระหนักและเข้าใจถึงความเสี่ยงด้านต่างๆ ที่เกิดขึ้นกับองค์กรและหาวิธีจัดการ ที่เหมาะสมในการลดความเสี่ยงให้อยู่ในระดับที่องค์กรยอมรับได้
๕. สร้างกรอบและแนวทาง ในการดำเนินงานให้แก่บุคลากร เพื่อให้สามารถบริหารจัดการความไม่แน่นอนที่จะเกิดขึ้นกับองค์กรได้อย่างเป็นระบบและมีประสิทธิภาพ
๖. เพื่อให้มีระบบในการติดตามตรวจสอบผลการดำเนินการบริหารจัดการความเสี่ยง และเฝ้าระวังความเสี่ยงใหม่ๆ ที่อาจเกิดขึ้นได้ตลอดเวลา

ข้อมูลพื้นฐานขององค์การบริหารส่วนตำบลเมืองหลวง

อำนาจหน้าที่ขององค์การบริหารส่วนตำบล

มีหน้าที่ตามพระราชบัญญัติสภาตำบล และองค์การบริหารส่วนตำบล พ.ศ.๒๕๓๗ และแก้ไขเพิ่มเติมถึง (ฉบับที่ ๗) พ.ศ.๒๕๖๒ พัฒนาตำบลทั้งในด้านเศรษฐกิจ สังคม และวัฒนธรรม (มาตรา ๖๖) มีหน้าที่ต้องทำตามมาตรา ๖๗ ดังนี้

๑. จัดให้มีและบำรุงทางน้ำและทางบก
๒. การรักษาความสะอาดของถนน ทางน้ำ ทางเดินและที่สาธารณะ รวมทั้งการกำจัดขยะมูลฝอยและสิ่งปฏิกูล
๓. ป้องกันโรคและระงับโรคติดต่อ
๔. ป้องกันและบรรเทาสาธารณภัย
๕. ส่งเสริมการศึกษา ศาสนาและวัฒนธรรม
๖. ส่งเสริมการพัฒนาสตรี เด็กและเยาวชน ผู้สูงอายุและพิการ
๗. คุ้มครอง ดูแลและบำรุงรักษาทรัพยากรธรรมชาติและสิ่งแวดล้อม
๘. บำรุงรักษาศิลปะ จารีตประเพณี ภูมิปัญญาท้องถิ่นและวัฒนธรรมอันดีของท้องถิ่น

ปฏิบัติหน้าที่อื่นตามที่ทางราชการมอบหมาย

มีหน้าที่ที่อาจทำกิจกรรมในเขต อบต. ตามมาตรา ๖๘ ดังนี้

๑. ให้น้ำเพื่อการอุปโภค บริโภคและการเกษตร
๒. ให้มีและบำรุงไฟฟ้าหรือแสงสว่างโดยวิธีอื่น
๓. ให้มีและบำรุงรักษาทางระบายน้ำ
๔. ให้มีและบำรุงสถานที่ประชุม การกีฬา การพักผ่อนหย่อนใจและสวนสาธารณะ
๕. ให้มีและส่งเสริมกลุ่มเกษตรกร และกิจการสหกรณ์
๖. ส่งเสริมให้มีอุตสาหกรรมในครอบครัว
๗. บำรุงและส่งเสริมการประกอบอาชีพ
๘. การคุ้มครองดูแลและรักษาทรัพย์สินอันเป็นสาธารณสมบัติของแผ่นดิน
๙. หามลประโยชน์จากทรัพย์สินของ อบต.
๑๐. ให้มีตลาด ท่าเทียบเรือ และท่าข้าม
๑๑. กิจการเกี่ยวกับการพาณิชย์
๑๒. การท่องเที่ยว
๑๓. การผังเมือง

อำนาจหน้าที่ขององค์การบริหารส่วนตำบลตามที่ได้กล่าวมาข้างต้นนั้น ไม่เป็นการตัดอำนาจหน้าที่ของกระทรวง ทบวง กรม หรือองค์การหรือหน่วยงานของรัฐ ในอันที่จะดำเนินกิจการใดๆ เพื่อประโยชน์ของประชาชนในตำบล แต่ต้องแจ้งให้องค์การบริหารส่วนตำบลทราบล่วงหน้าตามสมควรในกรณีนี้หากองค์การบริหารส่วนตำบลมีความเห็นเกี่ยวกับการดำเนินกิจการดังกล่าว ให้กระทรวง ทบวง กรม หรือองค์การหรือหน่วยงานของรัฐ นำความเห็นขององค์การบริหารส่วนตำบลไปประกอบการพิจารณาดำเนินกิจการนั้นด้วยเพื่อประโยชน์ในการปฏิบัติหน้าที่ตามพระราชบัญญัตินี้ให้องค์การบริหารส่วนตำบลมีสิทธิได้รับทราบข้อมูลและข่าวสารจากทางราชการในเรื่องที่เกี่ยวกับการดำเนินกิจการของทางราชการในตำบล เว้นแต่ข้อมูลหรือข่าวสารที่ทางราชการถือว่าเป็นความลับเกี่ยวกับการรักษาความมั่นคงแห่งชาติ

องค์การบริหารส่วนตำบลอาจออกข้อบัญญัติขององค์การบริหารส่วนตำบล เพื่อใช้บังคับในเขตองค์การบริหารส่วนตำบลได้เท่าที่ไม่ขัดต่อกฎหมายหรืออำนาจหน้าที่ขององค์การบริหารส่วนตำบลในการนี้กำหนดค่าธรรมเนียมที่จะเรียกเก็บและกำหนดโทษปรับผู้ฝ่าฝืนด้วยก็ได้ แต่มิให้กำหนดโทษปรับเกินหนึ่งพันบาท เว้นแต่จะมีกฎหมายบัญญัติไว้เป็นอย่างอื่น ในส่วนของการบริหารงานนั้น องค์การบริหารส่วนตำบลมีการจัดแบ่งการบริหารงานออกเป็น สำนักงานปลัดองค์การบริหารส่วนตำบล และส่วนต่าง ๆ ที่องค์การบริหารส่วนตำบลได้ตั้งขึ้น โดยมีพนักงานส่วนตำบลเป็นเจ้าหน้าที่ปฏิบัติงาน และองค์การบริหารส่วนตำบลสามารถขอให้ข้าราชการ พนักงาน หรือลูกจ้างของหน่วยราชการ หน่วยงานของรัฐ รัฐวิสาหกิจ หรือหน่วยการบริหารราชการส่วนท้องถิ่น ไปดำรงตำแหน่งหรือปฏิบัติงานขององค์การบริหารส่วนตำบลชั่วคราวได้โดยไม่ขาดจากต้นสังกัดเดิม โดยให้ผู้ว่าราชการจังหวัดเป็นผู้มีอำนาจอนุญาตได้ตามความจำเป็น และในกรณีที่เป็นการชั่วคราวซึ่งไม่อยู่ในอำนาจของผู้ว่าราชการจังหวัด ให้กระทรวงมหาดไทยทำความตกลงกับหน่วยงานต้นสังกัดก่อนแต่งตั้ง นอกจากนี้ องค์การบริหารส่วนตำบลอาจทำกิจการนอกเขตขององค์การบริหารส่วนตำบลหรือร่วมกับสภาตำบล องค์การบริหารส่วนตำบล องค์การบริหารส่วนจังหวัด หรือหน่วยการบริหารราชการส่วนท้องถิ่นอื่น เพื่อกระทำการกิจการร่วมกันได้ ทั้งนี้ เมื่อได้รับความยินยอมจากสภาตำบล องค์การบริหารส่วนตำบล องค์การบริหารส่วนจังหวัด หรือหน่วยการบริหารราชการส่วนท้องถิ่นที่เกี่ยวข้อง และกิจการนั้นเป็นกิจการที่จำเป็นต้องทำ และเป็นการเกี่ยวเนื่องกับกิจการที่อยู่ในอำนาจหน้าที่ของตน

พระราชบัญญัติกำหนดแผนและขั้นตอนการกระจายอำนาจให้แก่องค์กรปกครองท้องถิ่น พ.ศ. ๒๕๔๒ กำหนดให้ อบต. มีอำนาจและหน้าที่ในการจัดระบบการบริการสาธารณะ เพื่อประโยชน์ของประชาชนในท้องถิ่นของตนเองตามมาตรา ๑๖ ดังนี้

๑. การจัดทำแผนพัฒนาท้องถิ่นของตนเอง
๒. การจัดให้มี และบำรุงรักษาทางบกทางน้ำ และทางระบายน้ำ
๓. การจัดให้มีและควบคุมตลาด ท่าเทียบเรือ ท่าข้าม และที่จอดรถ
๔. การสาธารณสุขภิบาล และการก่อสร้างอื่นๆ
๕. การสาธารณสุขการ
๖. การส่งเสริม การฝึก และการประกอบอาชีพ
๗. คุ้มครอง ดูแล และบำรุงรักษาทรัพยากรธรรมชาติและสิ่งแวดล้อม
๘. การส่งเสริมการท่องเที่ยว
๙. การจัดการศึกษา
๑๐. การสังคมสงเคราะห์ และการพัฒนาคุณภาพชีวิตเด็ก สตรี คนชรา และผู้ด้อยโอกาส
๑๑. การบำรุงรักษาศิลปะ จารีตประเพณี ภูมิปัญญาท้องถิ่น และวัฒนธรรมอันดีของท้องถิ่น
๑๒. การปรับปรุงแหล่งชุมชนแออัด และการจัดการเกี่ยวกับที่อยู่อาศัย
๑๓. การจัดให้มี และบำรุงรักษาสถานที่พักผ่อนหย่อนใจ
๑๔. การส่งเสริมกีฬา
๑๕. การส่งเสริมประชาธิปไตย ความเสมอภาค และสิทธิเสรีภาพของประชาชน
๑๖. ส่งเสริมการมีส่วนร่วมของราษฎรในการพัฒนาท้องถิ่น
๑๗. การรักษาความสะอาด และความเป็นระเบียบเรียบร้อยของบ้านเมือง
๑๘. การกำจัดมูลฝอย สิ่งปฏิกูล และน้ำเสีย
๑๙. การสาธารณสุข การอนามัยครอบครัว และการรักษาพยาบาล
๒๐. การจัดให้มี และควบคุมสุสาน และฌาปนสถาน
๒๑. การควบคุมการเลี้ยงสัตว์
๒๒. การจัดให้มี และควบคุมการฆ่าสัตว์
๒๓. การรักษาความปลอดภัย ความเป็นระเบียบเรียบร้อย และการอนามัย โรงมหรสพ และสาธารณสถานอื่นๆ
๒๔. การจัดการ การบำรุงรักษา และการใช้ประโยชน์จากป่าไม้ ที่ดิน ทรัพยากรธรรมชาติและสิ่งแวดล้อม
๒๕. การผังเมือง
๒๖. การขนส่ง และการวิศวกรรมจราจร
๒๗. การดูแลรักษาที่สาธารณะ
๒๘. การควบคุมอาคาร
๒๙. การป้องกันและบรรเทาสาธารณภัย
๓๐. การรักษาความสงบเรียบร้อย ส่งเสริมและสนับสนุนการป้องกันและรักษาความปลอดภัยในชีวิต และทรัพย์สิน
๓๑. กิจอื่นใดที่เป็นผลประโยชน์ของประชาชนในท้องถิ่นตามที่คณะกรรมการประกาศกำหนด

องค์การบริหารส่วนตำบลเมืองหลวง มีภารกิจต่างๆมากมายความสำคัญต่อท้องถิ่นเป็นอย่างมากเพราะเป็นองค์กรปกครองส่วนท้องถิ่นที่มีขนาดกลาง แต่ใกล้ชิดกับประชาชนมากที่สุด โดยเฉพาะประชาชนในพื้นที่ชนบท องค์การบริหารส่วนตำบลเป็นองค์กรปกครองส่วนท้องถิ่นที่เปิดโอกาสให้ประชาชนในชุมชนระดับตำบล หมู่บ้านได้เข้ามามีส่วนร่วมในการปกครองตนเองตามระบอบประชาธิปไตย

องค์การบริหารส่วนตำบลเมืองหลวง จึงจำเป็นต้องมีการบริหารจัดการความเสี่ยง ขององค์การบริหารส่วนตำบลเมืองหลวง เพื่อหาวิธีการป้องกันปัญหาที่อาจเกิดขึ้น อันจะส่งผลกระทบต่อการทำงานเพื่อลดโอกาสความเสียหายที่อาจเกิดขึ้น และเกิดประโยชน์สูงสุดแก่ประชาชนในพื้นที่ การบริหารจัดการความเสี่ยงขององค์การบริหารส่วนตำบลเมืองหลวง มีวัตถุประสงค์เพื่อเป็นแนวทางที่ใช้ตรวจสอบและประเมินความเสี่ยงขององค์การบริหารส่วนตำบลเมืองหลวง ขององค์การบริหารส่วนตำบลเมืองหลวง ด้วยการคาดการณ์ล่วงหน้าในกรณีที่มีความเสี่ยงนั้นเกิดขึ้นจริงและนำแนวทางจัดการความเสี่ยงนี้ไปใช้ในการดำเนินการ

๑. วิสัยทัศน์(Vision)

องค์การบริหารส่วนตำบลเมืองหลวง ได้กำหนดวิสัยทัศน์เพื่อเป็นสภาพการณ์ในอนาคตซึ่งเป็นจุดมุ่งหมายและคาดหวังที่จะให้เกิดขึ้นหรือบรรลุในอนาคตข้างหน้า ตำบลเมืองหลวง เป็นตำบลขนาดกลางที่มีประชากรส่วนใหญ่นับถือศาสนาพุทธ อนุรักษ์ศิลปะ วัฒนธรรมท้องถิ่น โดยยึดแนวทางวิถีชีวิตตามแบบศาสนาพุทธ ประกอบอาชีพเกษตรกรรมเป็นอาชีพหลัก ความคาดในอนาคตต้องเป็นชุมชนที่สงบสุข น่าอยู่ และมีฐานะความเป็นที่ดี และสนองตามนโยบายของรัฐ จึงได้กำหนด วิสัยทัศน์ ดังนี้

"เมืองหลวงตำบลก้าวหน้า การศึกษาก้าวไกล ใส่ใจคุณภาพชีวิต
ส่งเสริมเศรษฐกิจชุมชน พัฒนาตำบลตามหลักธรรมาภิบาล"

พันธกิจการพัฒนาท้องถิ่น

๑. มุ่งพัฒนาตำบลเมืองหลวงให้เป็นชุมชนแห่งความสงบสุขร่มเย็นเป็นชุมชนแห่งการเรียนรู้เป็นชุมชนแห่งสุขภาพ
๒. ประชาชนมีความมั่นคงในการดำเนินชีวิตมีรายได้และการครองชีพที่เหมาะสมควบคู่ไปกับการพัฒนาปลูกฝังด้านคุณธรรม จริยธรรม พร้อมทั้งส่งเสริม อนุรักษ์ บำรุงศิลปะ วัฒนธรรม จารีตประเพณีและภูมิปัญญาท้องถิ่น
๓. การอนุรักษ์ทรัพยากรธรรมชาติและสิ่งแวดล้อมมุ่งเน้นให้ประชาชนมีส่วนร่วมในการพัฒนาและมีจิตสำนึกในการเป็นเจ้าของสาธารณะ และสามารถพึ่งตนเองได้อย่างยั่งยืน
๔. ปรับโครงสร้างทางเศรษฐกิจในชุมชนจากเศรษฐกิจแบบพึ่งพาปัจจัยทางเศรษฐกิจจากภายนอกชุมชนและมุ่งเน้นการแข่งขัน ให้เป็นเศรษฐกิจแบบพึ่งพาตนเองได้ในชุมชน ตามปรัชญาเศรษฐกิจพอเพียง
๕. ปรับโครงสร้างทางการเกษตรให้เป็นการเกษตรแบบอินทรีย์โดยมุ่งเน้นการเพิ่มความหลากหลายของผลผลิต ให้เพียงพอกับความต้องการของชุมชน
๖. พัฒนาโครงสร้างพื้นฐานด้านการคมนาคม ไฟฟ้า ประปา โทรศัพท์ แหล่งน้ำ เพื่อการเกษตรการอุปโภค และบริโภคเพียงพอต่อความต้องการ

จุดมุ่งหมายการพัฒนา

๑. ส่งเสริมการศึกษาของประชาชนทุกรูปแบบโดยเน้นความรอบรู้คู่คุณธรรมสนับสนุนปรับปรุงที่อ่านหนังสือพิมพ์หมู่บ้านให้เป็นแหล่งเรียนรู้ในชุมชน
๒. สนับสนุน ส่งเสริม ส่งเคราะห์ผู้ด้อยโอกาสในสังคม อาทิ เด็ก สตรี คนชราและผู้พิการ
๓. จัดระเบียบสังคมในชุมชน ควบคุม ป้องกันและปราบปรามยาเสพติดและแหล่งมั่วสุมเสี่ยงต่อการเกิดอาชญากรรม
๔. สืบสานเอกลักษณ์ของท้องถิ่น ควบคู่กับการอนุรักษ์ ฟื้นฟูศิลปะ วัฒนธรรม ภูมิปัญญา ปราชญ์ท้องถิ่น พัฒนาโบราณสถาน โบราณวัตถุ ให้เป็นแหล่งท่องเที่ยวเชิงวัฒนธรรม
๕. จัดบริการสวัสดิการสังคมและช่วยเหลือผู้ประสบปัญหาความเดือดร้อน
๖. ส่งเสริมการสาธารณสุขทุกรูปแบบมุ่งเน้นให้ประชาชนรักษาสุขภาพพร้อมทั้งป้องกันและระงับโรคติดต่อ
๗. ส่งเสริมระบบการบริหารจัดการสิ่งแวดล้อมเพื่อเป็นแหล่งท่องเที่ยวเชิงอนุรักษ์ปรับสภาพแวดล้อมในชุมชน
๘. เพิ่มการมีส่วนร่วมของภาคประชาชนให้เกิดกระบวนการธรรมาภิบาลโดยการสร้างกระบวนการตรวจสอบ
- สาธารณสุขเพื่อให้เกิดความโปร่งใส
๙. ส่งเสริมและพัฒนาอาชีพโดยการใช้เทคโนโลยีที่เหมาะสมสามารถพึ่งพาตนเองได้ตามปรัชญาเศรษฐกิจพอเพียง
๑๐. ส่งเสริม สนับสนุนให้เกษตรกรทำการเกษตรแบบอินทรีย์และส่งเสริมให้เกษตรกรทดลองปลูกพืชชนิดใหม่ ๆ ในพื้นที่พร้อมทั้งส่งเสริมให้ประชาชนหันมาบริโภคสินค้าที่ผลิตในชุมชน
๑๑. ปรับปรุงและพัฒนาระบบสาธารณูปโภคหรือโครงสร้างพื้นฐาน

๒. ยุทธศาสตร์

๒.๒. ยุทธศาสตร์และแนวทางการพัฒนา

ยุทธศาสตร์ที่ ๑ ยุทธศาสตร์ด้านการบริหารจัดการเศรษฐกิจเพื่อการพัฒนาที่ยั่งยืน
เป้าประสงค์

๑. ประชาชนมีอาชีพและรายได้เพิ่มขึ้น
๒. ศักยภาพการผลิตสินค้าและบริการเพิ่มขึ้น
 - กลยุทธ์ที่ ๒ ส่งเสริมทำนุบำรุงศาสนา ศาสนสถาน อนุรักษ์และสืบสานขนบธรรมเนียม ประเพณี ศิลปวัฒนธรรม และภูมิปัญญาท้องถิ่น (แผนงานศาสนาและวัฒนธรรม)
 - กลยุทธ์ที่ ๓ ส่งเสริมสนับสนุนให้เกิดความเข้มแข็งในชุมชนและสถาบันครอบครัว (แผนงานสร้างความเข้มแข็งชุมชน)
 - กลยุทธ์ที่ ๔ ส่งเสริมสนับสนุนการพัฒนาคุณภาพชีวิตเด็ก เยาวชน สตรี ผู้สูงอายุและผู้ด้อยโอกาส (แผนงานสังคมสงเคราะห์)
 - กลยุทธ์ที่ ๕ ส่งเสริมสนับสนุนการควบคุมโรคติดต่อ การป้องกัน และการแก้ไขปัญหา ยาเสพติด (แผนงานสาธารณสุข)
 - กลยุทธ์ที่ ๖ การบริหารจัดการบ้านเมืองที่ดี (แผนงานบริหารงานทั่วไป)
 - กลยุทธ์ที่ ๗ ปรับปรุงจัดหาปัจจัยเครื่องมือเครื่องใช้และการพัฒนาอาคารสถานที่ตลอดจนสภาพแวดล้อมภายในสถานที่ปฏิบัติงาน (แผนงานบริหารงานทั่วไป)

/ ยุทธศาสตร์...

ยุทธศาสตร์ที่ ๒ พัฒนาโครงสร้างพื้นฐานให้ได้มาตรฐาน

กลยุทธ์ที่ ๑ ก่อสร้าง บุกเบิก ปรับปรุง บำรุงรักษาทาง คมนาคม สะพาน เขื่อน ระบบระบายน้ำ (แผนงานอุตสาหกรรมและการโยธา)

กลยุทธ์ที่ ๒ จัดให้มีไฟฟ้าใช้อย่างทั่วถึง ขยายเขตไฟฟ้าตามสภาพพื้นที่ให้ครอบคลุมและทั่วถึงทั้งตำบล (แผนงานเคหะและชุมชน)

กลยุทธ์ที่ ๓ ก่อสร้าง ปรับปรุง แหล่งน้ำอุปโภค บริโภค (แผนงานพาณิชย์)

ยุทธศาสตร์ที่ ๓ การจัดการทรัพยากรธรรมชาติและสิ่งแวดล้อมอย่างยั่งยืน

กลยุทธ์ที่ ๑ ส่งเสริมการอนุรักษ์ฟื้นฟูและบริหารจัดการทรัพยากรธรรมชาติและสิ่งแวดล้อม (แผนงานเกษตร)

กลยุทธ์ที่ ๒ ก่อสร้าง ปรับปรุงและบำรุงรักษาแหล่งน้ำธรรมชาติ (แผนงานเกษตร)

ยุทธศาสตร์ที่ ๔ พัฒนาเศรษฐกิจและเอาชนะความยากจน

กลยุทธ์ที่ ๑ ส่งเสริม สนับสนุนการสร้างงานสร้างอาชีพ ให้กับประชาชนในท้องถิ่น ตามแนวทางปรัชญาเศรษฐกิจพอเพียง (แผนงานสร้างความเข้มแข็งชุมชน)

กลยุทธ์ที่ ๒ ส่งเสริมสนับสนุนอาชีพด้านการเกษตรและปศุสัตว์ตามแนวเกษตรทฤษฎีใหม่ (แผนงานเกษตร)

กลยุทธ์ที่ ๓ ส่งเสริมโครงการตามแนวพระราชดำริ (แผนงานเกษตร)

กลยุทธ์ที่ ๔ ส่งเสริมการตลาด การค้า การลงทุนในท้องถิ่นและส่งเสริมสินค้า OTOP (แผนงานสร้างความเข้มแข็งชุมชน)

ยุทธศาสตร์ที่ ๕ พัฒนาการกีฬาสู่ความเป็นเลิศและส่งเสริมการท่องเที่ยว

กลยุทธ์ที่ ๑ ส่งเสริม สนับสนุนกิจกรรมด้านกีฬา นันทนาการให้กับประชาชนทุกระดับและพัฒนาทักษะกีฬาสู่ความเป็นเลิศ (แผนงานศาสนา)

กลยุทธ์ที่ ๒ ส่งเสริม สนับสนุนการก่อสร้างและปรับปรุงสนามกีฬา สถานที่นันทนาการ (แผนงานศาสนา)

กลยุทธ์ที่ ๓ ส่งเสริมประชาสัมพันธ์การท่องเที่ยวเชิงอนุรักษ์ โดยให้ชุมชนมีส่วนร่วมในการท่องเที่ยว (แผนงานเกษตร)

ยุทธศาสตร์ที่ ๖ ส่งเสริมการรักษาความมั่นคงและเสริมสร้างสันติสุข

กลยุทธ์ที่ ๑ ส่งเสริมสนับสนุนกิจกรรมด้านการรักษาความปลอดภัยในชีวิตและทรัพย์สินของประชาชน (แผนงานรักษาความสงบภายใน)

กลยุทธ์ที่ ๒ ส่งเสริมให้ท้องถิ่นมีความสามารถและมีศักยภาพในการสนับสนุนงานป้องกันและบรรเทาสาธารณภัยตลอดถึงการรักษาความสงบเรียบร้อยในท้องถิ่น (แผนงานรักษาความสงบภายใน)

กลยุทธ์ที่ ๓ ส่งเสริม สนับสนุนการพัฒนากระบวนการจัดการและป้องกันภัยพิบัติ (แผนงานรักษาความสงบภายใน)

๓. เป้าประสงค์

๑. การส่งเสริมสนับสนุนการพัฒนาการศึกษา สาธารณสุข ตลอดจนการอนุรักษ์และพัฒนาศิลปวัฒนธรรมอันดีงาม และภูมิปัญญาท้องถิ่น

๒. การรักษาระบบการบริหารจัดการที่ดีโดยให้ประชาชนมีส่วนร่วมในการตัดสินใจ การวางแผนพัฒนาตรวจสอบเพื่อให้เกิดความโปร่งใส

๓. ส่งเสริมการพัฒนากลุ่มอาชีพ พัฒนาศักยภาพคนและชุมชนให้เข้มแข็ง

๔. การสร้างระบบคมนาคม ระบบสาธารณสุขอุปโภค และสาธารณสุขการที่มีประสิทธิภาพ

/๓. ๕. พัฒนา...

ยั่งยืน

๕. พัฒนาในการจัดการขยะมูลฝอยจัดการทรัพยากรธรรมชาติและสิ่งแวดล้อมเพื่อการพัฒนาที่ยั่งยืน
๖. มุ่งส่งเสริมความปลอดภัยในชีวิตและทรัพย์สินของประชาชน

๔.ตัวชี้วัด

๑. ร้อยละ ๕๐ ของครัวเรือนมีการคมนาคมสะดวก รวดเร็ว ได้รับการอำนวยความสะดวกจากสาธารณูปโภคต่าง ๆ บ้านเมื่อน่าอยู่อาศัย
๒. ร้อยละ ๙๐ ของประชากรได้รับการศึกษาตามเกณฑ์
๓. ร้อยละ ๙๕ ของประชากรได้รับการรักษาพยาบาลเมื่อเจ็บป่วย
๔. ร้อยละ ๒๐ ของครัวเรือนมีส่วนร่วมในกิจกรรมทางประเพณีและวัฒนธรรมท้องถิ่น
๕. ร้อยละ ๕๐ ของครัวเรือนมีการกำจัดขยะอย่างถูกต้องสุขอนามัย
๖. ร้อยละ ๕๐ ของประชากรมีความรู้ ความสนใจด้านสิ่งแวดล้อม
๗. ร้อยละ ๔๐ ของพื้นที่มีการปลูกต้นไม้หรือมีพื้นที่ได้รับการพัฒนาสิ่งแวดล้อม
๘. ร้อยละ ๕๕ ของประชากรเข้าร่วมกิจกรรมสาธารณะของท้องถิ่น
๙. ร้อยละ ๗๐ ของจำนวนประชาชนได้รับบริการที่ดี สะดวก เสมอภาคและทั่วถึง
๑๐. ร้อยละ ๗๐ ของครัวเรือนมีช่องทางรับรู้ข้อมูลข่าวสาร
๑๑. ร้อยละ ๔๐ ของประชากรมีกิจกรรมด้านการรักษาความปลอดภัยในชีวิตทรัพย์สิน

๕.ค่าเป้าหมาย

๑. ด้านโครงสร้างพื้นฐานได้มาตรฐานครอบคลุมทุกพื้นที่
๒. ประชาชนร่วมอนุรักษ์และใช้ทรัพยากรธรรมชาติอย่างคุ้มค่า
๓. ชุมชนน่าอยู่ประชาชนมีคุณภาพชีวิตที่ดี
๔. ประชาชนมีอาชีพและมีรายได้
๕. ประชาชนมีส่วนร่วมและได้รับการอย่างเป็นธรรม
๖. ชุมชนเข้มแข็งตำบลสันติสุข

๖.กลยุทธ์

กลยุทธ์ที่ ๑ ส่งเสริมและพัฒนาคุณภาพการจัดการศึกษาทุกประเภท และทุกระดับให้ได้มาตรฐานและเป็นไปตามความต้องการของท้องถิ่น

กลยุทธ์ที่ ๒ ส่งเสริมทำนุบำรุงศาสนา ศาสนสถาน อนุรักษ์และสืบสานขนบธรรมเนียม ประเพณี ศิลปวัฒนธรรม และภูมิปัญญาท้องถิ่น

กลยุทธ์ที่ ๓ ส่งเสริมสนับสนุนให้เกิดความเข้มแข็งในชุมชนและสถาบันครอบครัว

กลยุทธ์ที่ ๔ ส่งเสริมสนับสนุนการพัฒนาคุณภาพชีวิตเด็ก เยาวชน สตรี ผู้สูงอายุและผู้ด้อยโอกาส

กลยุทธ์ที่ ๕ ส่งเสริมสนับสนุนการควบคุมโรคติดต่อ การป้องกัน และการแก้ไขปัญหา

ยาเสพติด

/กลยุทธ์ที่ ๖...

	กลยุทธ์ที่ ๖	การบริหารจัดการบ้านเมืองที่ดี
สภาพแวดล้อมภายในสถานที่ปฏิบัติงาน	กลยุทธ์ที่ ๗	ปรับปรุงจัดหาปัจจัยเครื่องมือเครื่องใช้และพัฒนาอาคารสถานที่ ตลอดจน
ระบายน้ำ	กลยุทธ์ที่ ๘	ก่อสร้าง บุกเบิก ปรับปรุง บำรุงรักษาทาง คมนาคม สะพาน เขื่อน ระบบ
ทั่วถึงทั้งตำบล	กลยุทธ์ที่ ๙	จัดให้มีไฟฟ้าใช้อย่างทั่วถึง ขยายเขตไฟฟ้าตามสภาพพื้นที่ให้ครอบคลุมและ
	กลยุทธ์ที่ ๑๐	ก่อสร้าง ปรับปรุง แหล่งน้ำอุปโภค บริโภค
	กลยุทธ์ที่ ๑๑	ส่งเสริมการอนุรักษ์ฟื้นฟูและบริหารจัดการทรัพยากรธรรมชาติและสิ่งแวดล้อม
	กลยุทธ์ที่ ๑๒	ก่อสร้าง ปรับปรุงและบำรุงรักษาแหล่งน้ำธรรมชาติ
แนวทางปรัชญาเศรษฐกิจพอเพียง	กลยุทธ์ที่ ๑๓	ส่งเสริม สนับสนุนการสร้างงานสร้างอาชีพ ให้กับประชาชนในท้องถิ่น ตาม
	กลยุทธ์ที่ ๑๔	ส่งเสริมสนับสนุนอาชีพด้านการเกษตรและปศุสัตว์ตามแนวเกษตรทฤษฎีใหม่
	กลยุทธ์ที่ ๑๕	ส่งเสริมโครงการตามแนวพระราชดำริ
	กลยุทธ์ที่ ๑๖	ส่งเสริมการตลาด การค้า การลงทุนในท้องถิ่นและส่งเสริมสินค้า OTOP
และพัฒนาทักษะกีฬาสู่ความเป็นเลิศ	กลยุทธ์ที่ ๑๗	ส่งเสริม สนับสนุนกิจกรรมด้านกีฬา นันทนาการให้กับประชาชนทุกระดับ
	กลยุทธ์ที่ ๑๘	ส่งเสริม สนับสนุนการก่อสร้างและปรับปรุงสนามกีฬา สถานที่นันทนาการ
การท่องเที่ยว	กลยุทธ์ที่ ๑๙	ส่งเสริมประชาสัมพันธ์การท่องเที่ยวเชิงอนุรักษ์ โดยให้ชุมชนมีส่วนร่วมใน
ของประชาชน	กลยุทธ์ที่ ๒๐	ส่งเสริมสนับสนุนกิจกรรมด้านการรักษาความปลอดภัยในชีวิตและทรัพย์สิน
	กลยุทธ์ที่ ๒๑	ส่งเสริมให้ท้องถิ่นมีความสามารถและมีศักยภาพในการสนับสนุนงานป้องกัน
	กลยุทธ์ที่ ๒๒	ส่งเสริม สนับสนุนการพัฒนากระบวนการจัดการและป้องกันภัยพิบัติ

๗. จุดยืนทางยุทธศาสตร์

๑. Assessing เป็นการเก็บรวบรวมข้อมูลสถานภาพด้านบรรษัทภิบาลในปัจจุบัน
๒. Visioning เป็นการระบุวิสัยทัศน์ที่แสดงถึงความรับผิดชอบต่อสังคมของกิจการโดยคำนึงถึงทุนทางสังคมที่องค์กรมีอยู่
๓. Defining (Policies) เป็นการวางนโยบายด้าน CSR ที่เหมาะสม โดยคำนึงถึงความเชื่อมโยงและสอดคล้องกับการดำเนินธุรกิจอย่างรับผิดชอบต่อสังคม
๔. (Strategic) Positioning เป็นการกำหนดจุดยืนทางยุทธศาสตร์ความรับผิดชอบต่อสังคมที่สอดคล้องกับวิสัยทัศน์ สำหรับใช้เป็นกรอบในการดำเนินงาน CSR ของกิจการ
๑. พัฒนาระบบการบริหารจัดการ ตลอดจนความมั่นคงและความปลอดภัยในชีวิตและทรัพย์สิน โดยมีแนวทางการดำเนินงานดังนี้
 ๑. ส่งเสริมสวัสดิการและการพัฒนาศักยภาพบุคลากรภายในองค์กร
 ๒. พัฒนา ปรับปรุงจัดหาเครื่องมือ เครื่องใช้ และพัฒนาสถานที่ปฏิบัติงาน
 ๓. พัฒนาปรับปรุงระบบบริหารจัดการองค์กรตามหลักการบริหารจัดการบ้านเมืองที่ดี
 ๔. พัฒนาและสร้างระบบการให้บริการที่ทันสมัย รวดเร็วและมีประสิทธิภาพ

/๕. ปรับปรุง...

๕. ปรับปรุงรูปแบบการทำงาน อำนวยความสะดวก ลดขั้นตอนกระบวนการทำงาน
๖. ส่งเสริมระบบประชาสัมพันธ์การดำเนินงานขององค์กร
๗. ให้ความรู้เกี่ยวกับระบบการเมืองการปกครองระบอบประชาธิปไตย
๘. ส่งเสริมสนับสนุนกิจกรรมด้านการรักษาความปลอดภัยในชีวิตและทรัพย์สินของประชาชน
๙. ส่งเสริมให้ท้องถิ่นมีความสามารถและมีศักยภาพในการสนับสนุนงานป้องกันและบรรเทาสาธารณภัยตลอดจนถึงการรักษาความสงบเรียบร้อยในท้องถิ่น

พื้นที่

๒. พัฒนาระบบสาธารณูปโภคให้ได้มาตรฐาน และเพียงพอต่อความต้องการครอบคลุมทุกพื้นที่
 ๑. ก่อสร้าง บุกเบิก ปรับปรุง บำรุงรักษาทาง คมนาคม สะพาน เขื่อน ระบบระบายน้ำ
 ๒. จัดให้มีไฟฟ้าใช้อย่างทั่วถึง ขยายเขตไฟฟ้าตามสภาพพื้นที่ให้ครอบคลุมและทั่วถึงทั้งตำบล
 ๓. ก่อสร้าง ปรับปรุง แหล่งน้ำอุปโภค บริโภค
 ๔. จัดทำผังเมืองและผังตำบล
๓. พัฒนาเพิ่มประสิทธิภาพ พัฒนาคุณภาพชีวิตของประชาชนให้ยั่งยืน
 ๑. ส่งเสริมสนับสนุนการสร้างงานสร้างอาชีพให้กับประชาชนในท้องถิ่น
 ๒. ส่งเสริมสนับสนุนอาชีพด้านการเกษตร ปศุสัตว์
 ๓. ส่งเสริมสนับสนุนการจัดการศึกษาทั้งในและนอกระบบ
 ๔. ส่งเสริมสนับสนุนการพัฒนาคุณธรรม จริยธรรม ของเด็กเยาวชนและประชาชน
 ๕. ส่งเสริมอนุรักษ์และสืบสานขนบธรรมเนียม ศิลปวัฒนธรรมท้องถิ่น และภูมิปัญญาท้องถิ่น
 ๖. อนุรักษ์ฟื้นฟูทรัพยากรธรรมชาติ สิ่งแวดล้อมแบบยั่งยืน
 ๗. ส่งเสริมสนับสนุนให้ประชาชนมีจิตสำนึกในการร่วมกันอนุรักษ์ทรัพยากรธรรมชาติและสิ่งแวดล้อม
 ๘. ปรับปรุงภูมิทัศน์ในชุมชน
 ๙. จัดทำระบบกำจัดขยะมูลฝอยในชุมชน
 ๑๐. การป้องกันการรุกรานล่าอาณานิคมและอาชญากรรมอื่น ๆ
 ๑๑. ส่งเสริมและสนับสนุนให้เกิดความเข้มแข็งของชุมชนและสถาบันครอบครัว
 ๑๒. ส่งเสริมและสนับสนุนการพัฒนาคุณภาพชีวิต เด็ก สตรี เยาวชน คนชรา ผู้ด้อยโอกาสในสังคมและประชาชนโดยทั่วไป
 ๑๓. ป้องกันและกำจัดการแพร่ระบาดของยาเสพติดตลอดถึงการบำบัดฟื้นฟูทั้งทางด้านร่างกายและจิตใจแก่ผู้ติดยาเสพติด
 ๑๔. การป้องกันและควบคุมโรคติดต่อ
 ๑๕. ส่งเสริมสนับสนุนกิจกรรมด้านการกีฬาการออกกำลังกายและกีฬานันทนาการ
 ๑๖. ส่งเสริมสนับสนุนการก่อสร้างและปรับปรุงสนามกีฬา
๔. พัฒนาและส่งเสริมการมีส่วนร่วมหน่วยงานภาครัฐ ภาคเอกชน
 ๑. ส่งเสริมและสนับสนุนตามแนวนโยบายของรัฐบาล



โครงสร้างของหน่วยงาน

จากการที่องค์การบริหารส่วนตำบลเมืองหลวง ได้กำหนดภารกิจหลักและภารกิจรองที่จะดำเนินการ ซึ่งองค์การบริหารส่วนตำบลได้กำหนดตำแหน่งของพนักงานส่วนตำบลให้ตรงกับภารกิจและในระยะแรกการกำหนดโครงสร้างส่วนราชการที่จะรองรับการดำเนินการตามภารกิจนั้นอาจกำหนดเป็นภารกิจอยู่ในงาน หรือกำหนดเป็นฝ่าย เพื่อให้การบริหารงานเกี่ยวกับการบริหารงานบุคคลสอดคล้องกับการปฏิบัติงาน เน้นความยืดหยุ่น กระจายอำนาจในการบริหารจัดการ มีความคล่องตัวและชัดเจน องค์การบริหารส่วนตำบล จึงได้ทบทวนโครงสร้างของแต่ละส่วนราชการ และมีการปรับปรุงเพื่อให้เหมาะสมกับบุคลากรที่มีอยู่ในกรอบอัตรากำลัง และสอดคล้องกับภารกิจหน้าที่ ดังนี้

โครงสร้างที่ต้องกำหนดส่วนราชการที่มีอยู่เดิมได้แก่ สำนักงานปลัด กองคลัง กองช่าง กองการศึกษา ศาสนาและวัฒนธรรม และหน่วยงานตรวจสอบภายใน

โครงสร้างตามแผนอัตรากำลังพนักงานส่วนตำบล

ประจำปีงบประมาณ พ.ศ.๒๕๖๔-๒๕๖๖

โครงสร้างตามแผนอัตรากำลังปัจจุบัน	โครงสร้างตามแผนอัตรากำลังใหม่	หมายเหตุ
๑. สำนักงานปลัด ๑.๑ งานบริหารงานทั่วไป - งานบริหารทั่วไป - งานธุรการ - งานการเลือกตั้ง ๑.๒ ฝ่ายบริหารงานบุคคล - งานการเจ้าหน้าที่ - งานทะเบียนข้อมูลประวัติข้าราชการและพนักงานจ้าง - งานสวัสดิการข้าราชการและลูกจ้าง - งานพัฒนาศักยภาพ,ฝึกอบรมข้าราชการและพนักงานจ้าง ๑.๓ ฝ่ายนโยบายและแผน - งานงบประมาณ - งานนโยบายและแผน - งานวิชาการ ๑.๔ ฝ่ายกฎหมายและคดี - งานกฎหมายและคดีความ - งานร้องเรียน ร้องทุกข์และอุทธรณ์ - งานข้อบัญญัติตำบล ระเบียบ ข้อบังคับ	๑. สำนักปลัด ๑.๑ งานบริหารทั่วไป - งานบริหารทั่วไป - งานธุรการ - งานเลือกตั้ง ฝ่ายบริหารงานบุคคล - งานการเจ้าหน้าที่ - งานทะเบียนข้อมูลประวัติข้าราชการและพนักงานจ้าง - งานสวัสดิการข้าราชการและลูกจ้าง - งานพัฒนาศักยภาพ,ฝึกอบรมข้าราชการและพนักงานจ้าง ๑.๓ ฝ่ายนโยบายและแผน - งานงบประมาณ - งานนโยบายและแผน - งานวิชาการ ๑.๔ ฝ่ายกฎหมายและคดี - งานกฎหมายและคดีความ - งานร้องเรียน ร้องทุกข์และอุทธรณ์ - งานข้อบัญญัติตำบล ระเบียบ ข้อบังคับ	

โครงสร้างตามแผนอัตราปัจจุบัน	โครงสร้างตามแผนอัตรากำลังใหม่	หมายเหตุ
<p>๑.๕ ฝ่ายประชาสัมพันธ์</p> <ul style="list-style-type: none"> - งานข้อมูลและประชาสัมพันธ์ - งานการส่งเสริมการท่องเที่ยว <p>๑.๖ งานกิจการสภา</p> <ul style="list-style-type: none"> - งานระเบียบข้อบังคับประชุมสภา - งานการประชุมสภา - งานธุรการและประสานงาน <p>๑.๗ ฝ่ายป้องกันและบรรเทาสาธารณภัย</p> <ul style="list-style-type: none"> - งานอำนวยการและประสานงาน - งานป้องกันสาธารณภัย - งานบรรเทาสาธารณภัย - งานฟื้นฟูหลังการเกิดภัย <p>๑.๘ ฝ่ายอนามัย สาธารณสุขและส่งเสริมสุขภาพ</p> <ul style="list-style-type: none"> - งานอนามัยชุมชน - งานสุขาภิบาลทั่วไป - งานสุขาภิบาลอาหาร - งานสุขาภิบาลสถานที่ประกอบการและที่อยู่อาศัย - งานป้องกันและควบคุมโรคติดต่อ - งานส่งเสริมสุขภาพและการออกกำลังกาย <p>๑.๙ ฝ่ายสังคมสงเคราะห์</p> <ul style="list-style-type: none"> - งานสงเคราะห์เด็กสตรี คนชรา ผู้พิการ ผู้ด้อยโอกาส และผู้ยากไร้ - งานส่งเสริมสุขภาพ - งานข้อมูลด้านสังคมสงเคราะห์ <p>๑.๑๐ ฝ่ายส่งเสริมอาชีพและพัฒนาสตรี</p> <ul style="list-style-type: none"> - งานฝึกอบรมกลุ่มอาชีพและการมีงานทำ - งานพัฒนาสตรีและศักยภาพกลุ่มสตรี - งานส่งเสริมกลุ่มอาชีพ และพัฒนาผลิตภัณฑ์ตำบล <p>๑.๑๑ ฝ่ายส่งเสริมด้านการเกษตร</p> <ul style="list-style-type: none"> งานวิชาการเกษตร งานเทคโนโลยีการเกษตร งานศูนย์ถ่ายทอดเทคโนโลยีการเกษตร 	<p>๑.๕ ฝ่ายประชาสัมพันธ์</p> <ul style="list-style-type: none"> - งานข้อมูลและประชาสัมพันธ์ - งานการส่งเสริมการท่องเที่ยว <p>๑.๖ งานกิจการสภา</p> <ul style="list-style-type: none"> - งานระเบียบข้อบังคับประชุมสภา - งานการประชุมสภา - งานธุรการและประสานงาน <p>๑.๗ ฝ่ายป้องกันและบรรเทาสาธารณภัย</p> <ul style="list-style-type: none"> - งานอำนวยการและประสานงาน - งานป้องกันสาธารณภัย - งานบรรเทาสาธารณภัย - งานฟื้นฟูหลังการเกิดภัย <p>๑.๘ ฝ่ายอนามัย สาธารณสุขและส่งเสริมสุขภาพ</p> <ul style="list-style-type: none"> - งานอนามัยชุมชน - งานสุขาภิบาลทั่วไป - งานสุขาภิบาลอาหาร - งานสุขาภิบาลสถานที่ประกอบการและที่อยู่อาศัย - งานป้องกันและควบคุมโรคติดต่อ - งานส่งเสริมสุขภาพและการออกกำลังกาย <p>๑.๙ ฝ่ายสังคมสงเคราะห์</p> <ul style="list-style-type: none"> - งานสงเคราะห์เด็กสตรี คนชรา ผู้พิการ ผู้ด้อยโอกาส และผู้ยากไร้ - งานส่งเสริมสุขภาพ - งานข้อมูลด้านสังคมสงเคราะห์ <p>๑.๑๐ ฝ่ายส่งเสริมอาชีพและพัฒนาสตรี</p> <ul style="list-style-type: none"> - งานฝึกอบรมกลุ่มอาชีพและการมีงานทำ - งานพัฒนาสตรีและศักยภาพกลุ่มสตรี - งานส่งเสริมกลุ่มอาชีพ และพัฒนาผลิตภัณฑ์ตำบล <p>๑.๑๑ ฝ่ายส่งเสริมด้านการเกษตร</p> <ul style="list-style-type: none"> งานวิชาการเกษตร งานเทคโนโลยีการเกษตร งานศูนย์ถ่ายทอดเทคโนโลยีการเกษตร 	

โครงสร้างตามแผนอัตราปัจจุบัน	โครงสร้างตามแผนอัตรากำลังใหม่	หมายเหตุ
<p>๒. ส่วนการคลัง</p> <p>๒.๑ ฝ่ายการเงิน</p> <ul style="list-style-type: none"> - งานการเงิน - งานรับเงิน-เบิกจ่ายเงิน - งานจัดทำฎีกาจ่ายเงิน - งานเก็บรักษาเงิน <p>๒.๒ ฝ่ายบัญชี</p> <ul style="list-style-type: none"> - งานการบัญชี - งานทะเบียนการคุมเบิกจ่ายเงิน - งานงบการเงินและงบทดลอง - งานงบแสดงฐานะทางการเงิน <p>๒.๓ ฝ่ายพัฒนาและจัดเก็บรายได้</p> <ul style="list-style-type: none"> - งานภาษีอากร ค่าธรรมเนียมและค่าเช่า - งานพัฒนาการจัดเก็บรายได้ - งานควบคุมกิจการค้าและค่าปรับ - งานทะเบียนควบคุมและเร่งรัดรายได้ - งานแผนที่ภาษี <p>๒.๔ ฝ่ายทะเบียนทรัพย์สินและพัสดุ</p> <ul style="list-style-type: none"> - งานทะเบียนทรัพย์สิน - งานพัสดุ - งานทะเบียนควบคุมวัสดุครุภัณฑ์ - งานสำรวจและจัดหาพัสดุครุภัณฑ์ - งานเก็บรักษาและซ่อมแซมวัสดุครุภัณฑ์ - งานจำหน่ายวัสดุครุภัณฑ์ 	<p>๒. กองคลัง</p> <p>๒.๑ ฝ่ายการเงิน</p> <ul style="list-style-type: none"> - งานการเงิน - งานรับเงิน-เบิกจ่ายเงิน - งานจัดทำฎีกาจ่ายเงิน - งานเก็บรักษาเงิน <p>๒.๒ ฝ่ายบัญชี</p> <ul style="list-style-type: none"> - งานการบัญชี - งานทำทะเบียนการควบคุมเบิกจ่ายเงิน - งานงบการเงินและงบทดลอง - งานแสดงฐานะทางการเงิน <p>๒.๓ ฝ่ายพัฒนาและจัดเก็บรายได้</p> <ul style="list-style-type: none"> - งานภาษีอากร ค่าธรรมเนียมและค่าเช่า - งานพัฒนาการจัดเก็บรายได้ - งานควบคุมกิจการค้าและค่าปรับ - งานทะเบียนควบคุมและเร่งรัดรายได้ - งานแผนที่ภาษี <p>๒.๔ ฝ่ายทะเบียนทรัพย์สินและพัสดุ</p> <ul style="list-style-type: none"> - งานทะเบียนทรัพย์สิน - งานพัสดุ - งานทะเบียนควบคุมวัสดุครุภัณฑ์ - งานสำรวจและจัดหาพัสดุครุภัณฑ์ - งานเก็บรักษาและซ่อมแซมวัสดุครุภัณฑ์ - งานจำหน่ายวัสดุครุภัณฑ์ 	

โครงสร้างตามแผนอัตราปัจจุบัน	โครงสร้างตามแผนอัตรากำลังใหม่	หมายเหตุ
<p>๓. ส่วนโยธา</p> <p>๓.๑ ฝ่ายก่อสร้างสาธารณูปโภค</p> <ul style="list-style-type: none"> - งานการก่อสร้างและซ่อมแซมถนน - งานการก่อสร้างสะพาน เขื่อน ฝายทดน้ำ - งานก่อสร้างแหล่งน้ำ - งานก่อสร้างและซ่อมบำรุงประปา - งานข้อมูลก่อสร้าง 	<p>๓. กองช่าง</p> <p>๓.๑ ฝ่ายก่อสร้างสาธารณูปโภค</p> <ul style="list-style-type: none"> - งานการก่อสร้างและซ่อมแซมถนน - งานการก่อสร้างสะพาน เขื่อน ฝายทดน้ำ - งานก่อสร้างแหล่งน้ำ - งานก่อสร้างและซ่อมบำรุงประปา - งานข้อมูลก่อสร้าง 	

โครงสร้างตามแผนอัตราปัจจุบัน	โครงสร้างตามแผนอัตรากำลังใหม่	หมายเหตุ
<p>๓.๒ ฝ่ายออกแบบและควบคุมอาคาร</p> <ul style="list-style-type: none"> - งานประเมินราคา - งานการควบคุมการก่อสร้างอาคาร - งานการออกแบบและบริการข้อมูล <p>๓.๓ ฝ่ายนประสานสาธารณูปโภค</p> <ul style="list-style-type: none"> - งานประสานกิจการประปา - งานประสานระบบไฟฟ้าสาธารณะ - งานประสานโทรศัพท์สาธารณะ - งานระบายน้ำ <p>๓.๔ ฝ่ายผังเมือง</p> <ul style="list-style-type: none"> - งานสำรวจและแผนที่ - งานวางผังพัฒนาเมือง - งานควบคุมผังเมือง <p>๓.๕ ฝ่ายรักษาความสะอาด</p> <ul style="list-style-type: none"> - งานรักษาความสะอาด - งานกำจัดขยะและบำบัดน้ำเสีย - งานรณรงค์การรักษาความสะอาดในชุมชนที่อยู่อาศัย <p>๓.๖ ฝ่ายทรัพยากรธรรมชาติและสิ่งแวดล้อม</p> <ul style="list-style-type: none"> - งานจัดการและควบคุมคุณภาพสิ่งแวดล้อม - งานดูแลรักษาธรรมชาติและสิ่งแวดล้อม - งานฟื้นฟูและปรับปรุงธรรมชาติและสิ่งแวดล้อม 	<p>๓.๒ ฝ่ายออกแบบและควบคุมอาคาร</p> <ul style="list-style-type: none"> - งานประเมินราคา - งานการควบคุมการก่อสร้างอาคาร - งานการออกแบบและบริการข้อมูล <p>๓.๓ ฝ่ายนประสานสาธารณูปโภค</p> <ul style="list-style-type: none"> - งานประสานกิจการประปา - งานประสานระบบไฟฟ้าสาธารณะ - งานประสานโทรศัพท์สาธารณะ - งานระบายน้ำ <p>๓.๔ ฝ่ายผังเมือง</p> <ul style="list-style-type: none"> - งานสำรวจและแผนที่ - งานวางผังพัฒนาเมือง - งานควบคุมผังเมือง <p>๓.๕ ฝ่ายรักษาความสะอาด</p> <ul style="list-style-type: none"> - งานรักษาความสะอาด - งานกำจัดขยะและบำบัดน้ำเสีย - งานรณรงค์การรักษาความสะอาดในชุมชนที่อยู่อาศัย <p>๓.๖ ฝ่ายทรัพยากรธรรมชาติและสิ่งแวดล้อม</p> <ul style="list-style-type: none"> - งานจัดการและควบคุมคุณภาพสิ่งแวดล้อม - งานดูแลรักษาธรรมชาติและสิ่งแวดล้อม - งานฟื้นฟูและปรับปรุงธรรมชาติและสิ่งแวดล้อม 	

โครงสร้างตามแผนอัตราปัจจุบัน	โครงสร้างตามแผนอัตรากำลังใหม่	หมายเหตุ
<p>๔. ส่วนการศึกษา ศาสนา และวัฒนธรรม</p> <p>๔.๑ ฝ่ายส่งเสริมกิจการสถานศึกษา</p> <ul style="list-style-type: none"> - งานข้อมูลสถานศึกษาและนักเรียน นักศึกษา - งานประสานกิจกรรม - งานส่งเสริมการศึกษา - งานด้านส่งเสริมกิจกรรมการเรียนการสอน - งานติดตามและประเมินผลคุณภาพการศึกษา 	<p>๔. กองการศึกษา ศาสนา และวัฒนธรรม</p> <p>๔.๑ ฝ่ายส่งเสริมกิจการสถานศึกษา</p> <ul style="list-style-type: none"> - งานข้อมูลสถานศึกษาและนักเรียน นักศึกษา - งานประสานกิจกรรม - งานส่งเสริมการศึกษา - งานด้านส่งเสริมกิจกรรมการเรียนการสอน - งานติดตามและประเมินผลคุณภาพการศึกษา 	

โครงสร้างตามแผนอัตราปัจจุบัน	โครงสร้างตามแผนอัตราค่าจ้างใหม่	หมายเหตุ
๔.๒ ฝ่ายศูนย์พัฒนาเด็กเล็ก <ul style="list-style-type: none"> - งานข้อมูลพัฒนาการเด็ก - งานวิชาการและส่งเสริมพัฒนาการเด็ก - งานกิจกรรมศูนย์พัฒนาเด็กเล็ก - งานติดตามและประเมินผลคุณภาพศูนย์พัฒนาเด็กเล็ก 	๔.๒ ฝ่ายศูนย์พัฒนาเด็กเล็ก <ul style="list-style-type: none"> - งานข้อมูลพัฒนาการเด็ก - งานวิชาการและส่งเสริมพัฒนาการเด็ก - งานกิจกรรมศูนย์พัฒนาเด็กเล็ก - งานติดตามและประเมินผลคุณภาพศูนย์พัฒนาเด็กเล็ก 	
๔.๓ ฝ่ายศาสนาและวัฒนธรรม <ul style="list-style-type: none"> - งานสภาวัฒนธรรม - งานศูนย์วัฒนธรรม - งานส่งเสริมศาสนา - งานส่งเสริมอนุรักษ์ภูมิปัญญาท้องถิ่น 	๔.๓ ฝ่ายศาสนาและวัฒนธรรม <ul style="list-style-type: none"> - งานสภาวัฒนธรรม - งานศูนย์วัฒนธรรม - งานส่งเสริมศาสนา - งานส่งเสริมอนุรักษ์ภูมิปัญญาท้องถิ่น 	
๔.๔ ฝ่ายสวัสดิการ พัฒนาสังคมและการกีฬา <ul style="list-style-type: none"> - งานศูนย์เยาวชน - งานการกีฬา - งานฝึกอบรมพัฒนาการ - งานป้องกันและปราบปรามยาเสพติด 	๔.๔ ฝ่ายสวัสดิการ พัฒนาสังคมและการกีฬา <ul style="list-style-type: none"> - งานศูนย์เยาวชน - งานการกีฬา - งานฝึกอบรมพัฒนาการ - งานป้องกันและปราบปรามยาเสพติด 	
๔.๕ ฝ่ายส่งเสริมด้านการปศุสัตว์ <ul style="list-style-type: none"> - งานวิชาการปศุสัตว์ - งานถ่ายทอดเทคโนโลยีการปศุสัตว์ - งานควบคุมและป้องกันโรคระบาดสัตว์ 	๔.๕ ฝ่ายส่งเสริมด้านการปศุสัตว์ <ul style="list-style-type: none"> - งานวิชาการปศุสัตว์ - งานถ่ายทอดเทคโนโลยีการปศุสัตว์ - งานควบคุมและป้องกันโรคระบาดสัตว์ 	

โครงสร้างตามแผนอัตราปัจจุบัน	โครงสร้างตามแผนอัตราค่าจ้างใหม่	หมายเหตุ
๕. หน่วยตรวจสอบภายใน <ul style="list-style-type: none"> - งานจัดทำแผนตรวจสอบในประจำปี - งานตรวจสอบความถูกต้องและเชื่อถือได้ของเอกสารการเงินการบัญชีเอกสารการรับการจ่ายเงินทุกประเภท - งานตรวจสอบการทำประโยชน์จากทรัพย์สินขององค์การบริหารส่วนตำบล - งานตรวจสอบติดตามและการประเมินผลการดำเนินงานตามแผน 	๕. หน่วยตรวจสอบภายใน <ul style="list-style-type: none"> - งานจัดทำแผนตรวจสอบในประจำปี - งานตรวจสอบความถูกต้องและเชื่อถือได้ของเอกสารการเงินการบัญชีเอกสารการรับการจ่ายเงินทุกประเภท - งานตรวจสอบการทำประโยชน์จากทรัพย์สินขององค์การบริหารส่วนตำบล - งานตรวจสอบติดตามและการประเมินผลการดำเนินงานตามแผน 	

การวิเคราะห์การกำหนดตำแหน่ง

องค์การบริหารส่วนตำบลองค์การบริหารส่วนตำบลเมืองหลวง ได้วิเคราะห์การกำหนดตำแหน่ง จากภารกิจที่จะดำเนินการในแต่ละส่วนราชการในระยะเวลา ๓ ปีข้างหน้า ซึ่งเป็นการสะท้อนให้เห็นว่า ปริมาณในแต่ละส่วนราชการมีเท่าใด เพื่อนำมาวิเคราะห์ว่าจะใช้ตำแหน่งใด จำนวนเท่าใด ในส่วนราชการ นั้น จึงจะเหมาะสมกับภารกิจ ปริมาณงาน เพื่อให้คุ้มค่าต่อการใช้จ่ายงบประมาณขององค์การบริหารส่วน ตำบล และเพื่อให้การบริหารส่วนตำบลเป็นไปอย่างมีประสิทธิภาพ ประสิทธิผล โดยนำผลการวิเคราะห์ ตำแหน่งมาบันทึกข้อมูลลงในกรอบอัตรากำลัง ๓ ปี ดังนี้

กรอบอัตรากำลัง ๓ ปี ประจำปีงบประมาณ พ.ศ. ๒๕๖๔ - ๒๕๖๖ (ฉบับปรับปรุง ครั้งที่ ๑)

ประจำปีงบประมาณ พ.ศ.๒๕๖๖

๑.สำนักปลัด อบต.

ลำดับ ที่	ส่วนราชการ	กรอบ อัตร กำลัง เดิม	กรอบอัตรากำลังตำแหน่งที่ คาดว่าจะต้องใช้ในช่วง ระยะเวลา ๓ ปีข้างหน้า			อัตรากำลังคน เพิ่ม / ลด						หมายเหตุ
			๒๕๖๔	๒๕๖๕	๒๕๖๖	๒๕๖๔		๒๕๖๕		๒๕๖๖		
						+	-	+	-	+	-	
๑	ปลัดองค์การบริหารส่วนตำบล (นักบริหารงานท้องถิ่น ระดับกลาง)	๑	๑	๑	๑	-	-	-	-	-	-	
๒	รองปลัดองค์การบริหารส่วนตำบล (นักบริหารงานท้องถิ่น ระดับต้น) สำนักปลัด อบต.	๑	๑	๑	๑	-	-	-	-	-	-	
๓	หัวหน้าสำนักปลัด อบต. (นักบริหารงานทั่วไป ระดับต้น) ฝ่ายบริหารงานทั่วไป	๑	๑	๑	๑	-	-	-	-	-	-	
๔	นักจัดการงานทั่วไป (ชก.)	๑	๑	๑	๑	-	-	-	-	-	-	
๕	เจ้าพนักงานธุรการ (พง.) พนักงานจ้างทั่วไป	๑	๑	๑	๑	-	-	-	-	-	-	
๖	ภารโรง	๑	๑	๑	๑	-	-	-	-	-	-	
๗	คนงานทั่วไป	๑	๑	๑	๑	-	-	-	-	-	-	
๘	พนักงานขับรถยนต์ ฝ่ายบริหารงานบุคคล	๑	๑	๑	๑	-	-	-	-	-	-	
๙	นักทรัพยากรบุคคล (ปก.) พนักงานจ้างตามภารกิจ	๑	๑	๑	๑	-	-	-	-	-	-	
๑๐	ผู้ช่วยเจ้าพนักงานธุรการ ฝ่ายนโยบายและแผน	๑	๑	๑	๑	-	-	-	-	-	-	
๑๑	นักวิเคราะห์นโยบายและแผน พนักงานจ้างตามภารกิจ	๑	๑	๑	๑	-	-	-	-	-	-	
๑๒	ผู้ช่วยนักวิเคราะห์นโยบายและแผน	-	-	-	๑	-	-	-	-	๑	-	

สำนักปลัด...

ลำดับที่	ส่วนราชการ	กรอบ อัตรา กำลัง เดิม	กรอบอัตราตำแหน่งที่ คาดว่าจะต้องใช้ในช่วง ระยะเวลา ๓ ปีข้างหน้า			อัตรากำลังคน เพิ่ม / ลด						หมายเหตุ
			๒๕๖๔	๒๕๖๕	๒๕๖๖	๒๕๖๔		๒๕๖๕		๒๕๖๖		
						+	-	+	-	+	-	
๑๓	ฝ่ายกฎหมาย นิติกร (ปก.)	๑	๑	๑	๑	-	-	-	-	-	-	
	ฝ่ายประชาสัมพันธ์ พนักงานจ้างภารกิจ	๑	๑	๑	๑	-	-	-	-	-	-	
๑๔	ผู้ช่วยเจ้าพนักงานธุรการ ฝ่ายกิจการสภา	๑	๑	๑	๑	-	-	-	-	-	-	
๑๕	เจ้าพนักงานธุรการ (ปก.) ฝ่ายป้องกันและบรรเทาสาธารณภัย	๑	๑	๑	๑	-	-	-	-	-	-	
๑๖	นักป้องกันและบรรเทาสาธารณภัย (ปก.)	๑	๑	๑	๑	-	-	-	-	-	-	
๑๗	เจ้าพนักงานป้องกันและบรรเทาสา ธารณภัย	๑	๑	๑	๑	-	-	-	-	-	-	
๑๘	พนักงานจ้างตามภารกิจ ผู้ช่วยเจ้าพนักงานป้องกันและ บรรเทาสาธารณภัย	๑	๑	๑	๑	-	-	-	-	-	-	
๑๙	พนักงานจ้างทั่วไป พนักงานขับรถยนต์ (ดับเพลิง)	๑	๑	๑	๑	-	-	-	-	-	-	
๒๐	ยาม ฝ่ายอนามัย สาธารสุขและ สิ่งแวดล้อม	๑	๑	๑	๑	-	-	-	-	-	-	
	-	-	-	-	-	-	-	-	-	-	-	
๒๑	ฝ่ายสังคมสงเคราะห์ นักพัฒนาชุมชน (ปก.)	๑	๑	๑	๑	-	-	-	-	-	-	
๒๒	พนักงานจ้างภารกิจ ผู้ช่วยนักพัฒนาชุมชน ฝ่ายส่งเสริมอาชีพและพัฒนาสตรี	-	-	๑	๑	-	-	-	-	-	-	
	-	-	-	-	-	-	-	-	-	-	-	
๒๓	ฝ่ายส่งเสริมด้านการเกษตร พนักงานจ้างทั่วไป คนงานเกษตร	๑	๑	๑	๑	-	-	-	-	-	-	
	รวม	๒๒	๒๒	๒๒	๒๓	-	-	-	-	๑	-	

๒. กองคลัง

ลำดับที่	ส่วนราชการ	กรอบ อัตรา กำลัง เดิม	กรอบอัตราตำแหน่งที่ คาดว่าจะต้องใช้ในช่วง ระยะเวลา ๓ ปีข้างหน้า			อัตรากำลังคน เพิ่ม / ลด						หมายเหตุ	
			๒๕๖๔	๒๕๖๕	๒๕๖๖	๒๕๖๔		๒๕๖๕		๒๕๖๖			
						+	-	+	-	+	-		
	กองคลัง												
๑	ผู้อำนวยการกองคลัง (นักบริหารงานการคลัง ระดับต้น)	๑	๑	๑	๑	-	-	-	-	-	-		
	ฝ่ายการเงิน												
๒	จพง.การเงินและบัญชี (ปง.)	๑	๑	๑	๑	-	-	-	-	-	-		
๓	เจ้าพนักงานธุรการ (ปง.)	๑	๑	๑	๑	-	-	-	-	-	-		
	ฝ่ายบัญชี												
๔	นักวิชาการเงินและบัญชี (ปก.)	๑	๑	๑	๑	-	-	-	-	-	-		
	ฝ่ายพัฒนาและจัดเก็บรายได้												
๕	นักวิชาการจัดเก็บรายได้ (ปก.)	๑	๑	๑	๑	-	-	-	-	-	-		
๖	เจ้าพนักงานจัดเก็บรายได้ (ปง./ชง.)	๑	๑	๑	๑	-	-	-	-	-	-		
	พนักงานจ้างตามภารกิจ												
๗	ผู้ช่วยเจ้าพนักงานจัดเก็บรายได้	๑	๑	๑	๑	-	-	-	-	-	-		
	ฝ่ายทะเบียนทรัพย์สินและพัสดุ												
๘	เจ้าพนักงานพัสดุ (ปง.)	๑	๑	๑	๑	-	-	-	-	-	-		
	พนักงานจ้างตามภารกิจ												
๙	ผู้ช่วยเจ้าพนักงานพัสดุ	๑	๑	๑	๑	-	-	-	-	-	-		
	รวม	๙	๙	๙	๙	-	-	-	-	-	-		

๓. กองช่าง

ลำดับที่	ส่วนราชการ	กรอบ อัตรา กำลัง เดิม	กรอบอัตราตำแหน่งที่ คาดว่าจะต้องใช้ในช่วง ระยะเวลา ๓ ปีข้างหน้า			อัตรากำลังคน เพิ่ม / ลด						หมายเหตุ	
			๒๕๖๔	๒๕๖๕	๒๕๖๖	๒๕๖๔		๒๕๖๕		๒๕๖๖			
						+	-	+	-	+	-		
	กองช่าง												
๑	ผู้อำนวยการกองช่าง (นักบริหารงานการช่าง ระดับต้น) ฝ่ายก่อสร้างสิ่งสาธารณูปโภค	๑	๑	๑	๑	-	-	-	-	-	-		
๒	นายช่างโยธา (ขง.) ฝ่ายออกแบบและควบคุมอาคาร	๑	๑	๑	๑	-	-	-	-	-	-		
๓	นายช่างโยธา (ขง./ปง.)	๑	๑	๑	๑	-	-	-	-	-	-		
๔	วิศวกรโยธา (ปก.) พนักงานจ้างตามภารกิจ	๑	๑	๑	๑	-	-	-	-	-	-		
๕	ผู้ช่วยนายช่างเขียนแบบ ฝ่ายประสานสาธารณูปโภค	๑	๑	๑	๑	-	-	-	-	-	-		
๖	นายช่างไฟฟ้า (ขง.) ฝ่ายผังเมือง	๑	๑	๑	๑	-	-	-	-	-	-		
๗	ผู้ช่วยนายช่างโยธา ฝ่ายรักษาความสะอาด	๑	๑	๑	๑	-	-	-	-	-	-		
๘	คนงานทั่วไป (ปฏิบัติงานธุรการ) ฝ่ายทรัพยากรธรรมชาติและ สิ่งแวดล้อม	๑	๑	๑	๑	-	-	-	-	-	-		
๙	เจ้าพนักงานธุรการ (ปง.)	๑	๑	๑	๑	-	-	-	-	-	-		
	รวม	๙	๙	๙	๙	-	-	-	-	-	-		

บทที่ ๒ ความหมาย

- ความหมายของการบริหารจัดการความเสี่ยง
- ประเภทของความเสี่ยง
- ความสำคัญของการบริหารความเสี่ยง
- กรอบการบริหารความเสี่ยงขององค์กร
- วัตถุประสงค์การบริหารจัดการความเสี่ยง
- นโยบายการบริหารจัดการความเสี่ยง
- หลักการบริหารจัดการความเสี่ยง
- โครงสร้างการบริหารจัดการความเสี่ยง
- การพัฒนาโครงสร้างการบริหารจัดการความเสี่ยง
- บทบาทและความรับผิดชอบหลักการบริหารจัดการความเสี่ยง
- ประโยชน์ของการบริหารจัดการความเสี่ยง
- ปัจจัยสำคัญการบริหารจัดการความเสี่ยง

บทที่ ๒

การบริหารจัดการความเสี่ยง

ตามแนวทางการบริหารจัดการภาครัฐแนวใหม่ได้ให้ความสำคัญกับ “การบริหารจัดการความเสี่ยง” ซึ่งเป็นเครื่องมือสำคัญต่อการบริหารเชิงยุทธศาสตร์ในการผลักดันให้ภาครัฐมีผลการดำเนินงานที่เป็นเลิศ เป็นองค์การที่มีสมรรถนะสูง (High Performance Organization : HPO) และเป็นกระบวนการที่สำคัญในการเน้นความสำคัญ หรือชี้ให้เห็นความเสี่ยงที่จะส่งผลกระทบต่อกิจกรรมที่องค์กรต้องดำเนินการให้บรรลุตามเป้าประสงค์และประเด็นยุทธศาสตร์ที่กำหนดไว้ การบริหารจัดการความเสี่ยง โดยการกำหนดนโยบาย แนวทาง และกระบวนการบริหารจัดการความเสี่ยงที่มีความสอดคล้องกับพระราชบัญญัติวินัยการเงินของคลังของรัฐ พ.ศ.๒๕๖๑ มาตรา ๗๙ ที่บัญญัติให้หน่วยงานของรัฐจัดให้มีการตรวจสอบภายใน การควบคุมภายในและการบริหารจัดการความเสี่ยง โดยให้ถือปฏิบัติตามมาตรฐานและหลักเกณฑ์ที่กระทรวงการคลังกำหนด และหนังสือกระทรวงการคลังที่ กค ๐๔๐๙.๔/ว๒๓ ลงวันที่ ๑๙ มีนาคม ๒๕๖๒ เรื่อง หลักเกณฑ์กระทรวงการคลังว่าด้วยมาตรฐานและหลักเกณฑ์ปฏิบัติการบริหารจัดการความเสี่ยงสำหรับหน่วยงานของรัฐ พ.ศ. ๒๕๖๒ ซึ่งการบริหารจัดการความเสี่ยงเป็นสิ่งที่ผู้บริหารและพนักงานทุกคนขององค์กรต้องให้ความสำคัญและถือปฏิบัติตามแนวทางที่กำหนดไว้ แนวทางการบริหารจัดการความเสี่ยงฉบับนี้จัดทำโดยอ้างอิงกรอบหลักการบริหารจัดการความเสี่ยงแบบบูรณาการตามแนวทาง COSO (COSO ERM Integrated Framework) โดยอยู่ภายใต้กรอบหลักเกณฑ์ดังกล่าวที่กระทรวงการคลังที่กำหนด

การบริหารความเสี่ยงที่ดี คือ บุคลากรที่เกี่ยวข้องทุกฝ่ายภายในองค์กรได้มีส่วนร่วมในการวิเคราะห์ ตรวจสอบ ประเมินความเสี่ยงและผลกระทบที่อาจจะเกิดขึ้นกับองค์กรอยู่เสมอ รวมทั้งร่วมกันวางแผนป้องกัน และควบคุมให้เหมาะสมกับภารกิจ เพื่อลดสภาพปัญหาหรือหลีกเลี่ยงความเสี่ยงที่อาจเกิดขึ้น และสร้างความเสียหายหรือความสูญเสียให้กับองค์กรได้ เพื่อเตรียมการรองรับการเปลี่ยนแปลงที่อาจจะเกิดขึ้นจากการดำเนินแผนงาน/โครงการที่สำคัญซึ่งต้องครอบคลุมความเสี่ยงด้านธรรมาภิบาล ในการป้องกันข้อผิดพลาด หรือลดโอกาสที่จะทำให้องค์กรเกิดความเสียหายหรือล้มเหลว โดยให้ระดับความเสี่ยงและผลกระทบที่เกิดขึ้นในอนาคตอยู่ในระดับที่สามารถยอมรับได้และมีการติดตามประเมินผลได้อย่างมีประสิทธิภาพเป็นไปตามแนวทางการบริหารเชิงยุทธศาสตร์ที่ดำเนินการอยู่ในปัจจุบัน การจัดทำแผนบริหารความเสี่ยงตามแนวทาง COSO เพื่อเตรียมการรองรับการเปลี่ยนแปลงที่อาจจะเกิดขึ้นจากการดำเนินแผนงาน/โครงการที่สำคัญซึ่งต้องครอบคลุมความเสี่ยงด้านธรรมาภิบาล การบริหารจัดการความเสี่ยง จึงมีความสำคัญ และมีความจำเป็นอย่างยิ่งที่จะป้องกันและควบคุมปัญหาในด้านต่างๆ ที่อาจเกิดขึ้นจากสถานการณ์ที่ไม่แน่นอนและส่งผลกระทบต่อกระทบต่อการปฏิบัติราชการ

ดังนั้น เพื่อให้มีการดำเนินการบริหารจัดการความเสี่ยงขององค์กรเป็นไปอย่างมีประสิทธิภาพ จึงควรกำหนดผู้รับผิดชอบให้เป็นไปตาม ข้อ ๔ ของหลักเกณฑ์ปฏิบัติการบริหารจัดการความเสี่ยงของหน่วยงานของรัฐที่กำหนดให้หน่วยงานของรัฐจัดให้มีผู้รับผิดชอบ ซึ่งต้องประกอบด้วยฝ่ายบริหารและบุคลากรที่มีความรู้ความเข้าใจเกี่ยวกับการจัดทำยุทธศาสตร์และบริหารจัดการความเสี่ยงของหน่วยงานของรัฐดำเนินการเกี่ยวกับการบริหารจัดการความเสี่ยงสำหรับหน่วยงานของรัฐ ทั้งนี้ ไม่ควรเป็นผู้ตรวจสอบภายในของหน่วยงานของรัฐ เพื่อดำเนินการตามหน้าที่ที่กำหนดไว้ตามข้อ ๕ ของหลักเกณฑ์ดังกล่าว ประกอบด้วย การจัดทำแผนบริหารจัดการความเสี่ยง การติดตามผลการบริหารจัดการความเสี่ยง การจัดทำรายงานผลตาม

แผนการบริหารจัดการความเสี่ยง และการพิจารณาทบทวนแผนการบริหารจัดการความเสี่ยง เพื่อให้บรรลุเป้าหมายและวิสัยทัศน์ป้องกันรักษาและส่งเสริมให้องค์กรสามารถบรรลุวัตถุประสงค์และเป้าหมายขององค์กร โดยมุ่งเน้นให้ทุกกระบวนการดำเนินงานด้วยความโปร่งใส มีประสิทธิภาพ ส่งผลดีต่อภาพลักษณ์และการสร้างมูลค่าเพิ่มให้แก่องค์กรทั้งในระยะสั้นและระยะยาว

ทั้งนี้ ในปัจจุบันการบริหารจัดการความเสี่ยงจำเป็นต้องดำเนินการให้ครอบคลุมตามหลักการบริหารกิจการ บ้านเมืองที่ดี หรือหลักธรรมาภิบาล (Good Governance) อันประกอบด้วย ๑๐ หลักคือ

๑. หลักการตอบสนอง (Responsiveness)
๒. หลักประสิทธิผล (Effectiveness)
๓. หลักประสิทธิภาพ/คุ้มค่า (Efficiency/Value for money)
๔. หลักความเสมอภาค (Equity)
๕. หลักมุ่งเน้นฉันทามติ (Consensus Oriented)
๖. หลักการตรวจสอบได้/มีภาระรับผิดชอบ (Accountability)
๗. หลักเปิดเผย/โปร่งใส (Transparency)
๘. หลักการกระจายอำนาจ (Decentralization)
๙. หลักการมีส่วนร่วม (Participation)
๑๐. หลักนิติธรรม (Rule of Law)

เป็นหลักที่นำมาใช้ บริหารงานในปัจจุบันอย่างแพร่หลาย ช่วยส่งเสริมให้องค์กรดำเนินงานได้อย่างมีประสิทธิภาพ สร้างศรัทธาและ ความเชื่อมั่นองค์กรให้แก่บุคคลภายนอกและทำให้เกิดการพัฒนาองค์กรอย่างต่อเนื่อง อันจะส่งผลให้การปฏิบัติงานตามโครงการและภารกิจบรรลุเป้าหมายอย่างมีประสิทธิภาพ นอกจากนี้การบริหารจัดการความเสี่ยงยังมีส่วนช่วยให้เกิดการพัฒนาความสัมพันธ์ ระหว่างองค์กรและภายในองค์กร นำมาซึ่งการประสานการทำงาน การติดต่อแลกเปลี่ยนข้อมูลและความร่วมมือ ในการดำเนินการต่างๆ เพื่อให้สามารถบรรลุเป้าหมายในการบริหารราชการแผ่นดินต่อไป

นิยามการบริหารจัดการความเสี่ยง

การบริหารจัดการความเสี่ยง หมายความว่า กระบวนการบริหารจัดการเหตุการณ์ที่อาจเกิดขึ้นและส่งผลกระทบต่อหน่วยงานของรัฐ เพื่อให้หน่วยงานของรัฐสามารถดำเนินงานให้บรรลุวัตถุประสงค์ของหน่วยงาน รวมถึงเพื่อเพิ่มศักยภาพและขีดความสามารถให้หน่วยงานของรัฐ

ความเสี่ยง หมายความว่า ความเป็นไปได้ของเหตุการณ์ที่อาจเกิดขึ้น และเป็นอุปสรรคต่อการบรรลุวัตถุประสงค์ของหน่วยงาน

ทั้งนี้ การบริหารจัดการความเสี่ยงต้องดำเนินการในทุกระดับของหน่วยงานของรัฐ และอย่างน้อยต้องประกอบด้วย การระบุความเสี่ยง การประเมินความเสี่ยง และการตอบสนองความเสี่ยง โดยหน่วยงานของรัฐต้องจัดทำแผนบริหารจัดการความเสี่ยง และต้องมีการสื่อสารแผนบริหารจัดการความเสี่ยงกับผู้ที่เกี่ยวข้องทุกฝ่าย ต้องมีการติดตามประเมินผลการบริหารความเสี่ยงและทบทวนแผนบริหารจัดการความเสี่ยงอย่างสม่ำเสมอ และมีการรายงานการบริหารจัดการความเสี่ยงของหน่วยงานต่อผู้ที่เกี่ยวข้องอย่างน้อยปีละครั้ง

ที่มา : หลักเกณฑ์กระทรวงการคลังว่าด้วยมาตรฐานและหลักเกณฑ์ปฏิบัติการบริหารจัดการความเสี่ยงสำหรับหน่วยงานของรัฐ พ.ศ.๒๕๖๒

ปัจจัยเสี่ยง (Risk Factor) หมายถึง ต้นเหตุ หรือสาเหตุที่มาของความเสี่ยง ที่จะทำให้ไม่บรรลุวัตถุประสงค์ที่กำหนดไว้โดยต้องระบุได้ด้วยว่าเหตุการณ์นั้นจะเกิดที่ไหน เมื่อใด เกิดขึ้นได้อย่างไร ทั้งนี้ สาเหตุของความเสี่ยงที่ระบุควรเป็นสาเหตุที่แท้จริง เพื่อจะได้วิเคราะห์และกำหนดมาตรการลดความเสี่ยงในภายหลังได้อย่างถูกต้อง

กระบวนการบริหารความเสี่ยง (Risk Management Process) เป็นกระบวนการที่ใช้ในการระบุ วิเคราะห์ ประเมิน และจัดระดับความเสี่ยงที่มีผลกระทบต่อการบรรลุวัตถุประสงค์ของกระบวนการทำงานของหน่วยงานหรือขององค์กร รวมทั้งการบริหาร/จัดการความเสี่ยงโดยกำหนดแนวทางการควบคุมเพื่อป้องกันหรือลดความเสี่ยงให้อยู่ในระดับที่ยอมรับได้ ซึ่งกระบวนการดังกล่าวนี้จะสำเร็จได้ ต้องมีการสื่อสารให้คนในองค์กรมีความรู้ ความเข้าใจในเรื่องการบริหารความเสี่ยงในทิศทางเดียวกัน ตลอดจนควรมีการจัดทำระบบสารสนเทศ เพื่อใช้ในการวิเคราะห์ประเมินความเสี่ยง

การประเมินความเสี่ยง (Risk Assessment) หมายถึง กระบวนการที่ใช้ในการระบุ วิเคราะห์ความเสี่ยง และจัดลำดับความเสี่ยง โดยประเมินจากโอกาสที่จะเกิด (Likelihood) และผลกระทบ (Impact) โอกาสที่จะเกิด (Likelihood) หมายถึง ความถี่หรือโอกาสที่จะเกิดความเสี่ยงผลกระทบ (Impact) หมายถึง ขนาดของความรุนแรงของความเสี่ยงที่จะเกิดขึ้นหากเกิดเหตุการณ์ความเสี่ยง

ระดับของความเสี่ยง (Degree of Risk) หมายถึง สถานะของความเสี่ยงที่ได้จากการประเมินโอกาสและผลกระทบของแต่ละปัจจัยเสี่ยง สามารถแบ่งเป็นได้หลายระดับ เช่น สูงมาก สูง ปานกลาง และต่ำ เป็นต้น

การบริหารความเสี่ยง/การจัดการความเสี่ยง (Risk Management) หมายถึง กระบวนการที่ใช้ในการบริหารจัดการให้โอกาสที่จะเกิดความเสี่ยงลดลง หรือผลกระทบของความเสี่ยงจากเหตุการณ์ความเสี่ยงลดลงอยู่ในระดับที่องค์กรยอมรับได้ ซึ่งการจัดการความเสี่ยงมีหลายวิธี

- **การยอมรับความเสี่ยง (Risk Acceptance)** เป็นการยอมรับความเสี่ยงที่เกิดขึ้น เนื่องจากไม่คุ้มค่าในการจัดการควบคุมหรือป้องกันความเสี่ยง
- **การลด/การควบคุมความเสี่ยง (Risk Reduction)** เป็นการปรับปรุงระบบการทำงาน หรือการออกแบบวิธีการทำงานใหม่ เพื่อลดโอกาสที่จะเกิด หรือลดผลกระทบ ให้อยู่ในระดับที่องค์กรยอมรับได้
- **การกระจายความเสี่ยง หรือการโอนความเสี่ยง (Risk Sharing)** เป็นการกระจายหรือถ่ายโอนความเสี่ยงให้ผู้อื่นช่วยแบ่งเบาความรับผิดชอบไป เช่น การทำประกัน การใช้บริการจากภายนอก (Outsource) เป็นต้น
- **การหลีกเลี่ยงความเสี่ยง (Risk Avoidance)** เป็นการจัดการความเสี่ยงที่อยู่ในระดับสูงมากและหน่วยงานไม่อาจยอมรับได้ จึงต้องตัดสินใจยกเลิกโครงการ/กิจกรรมนั้นไป
- **การควบคุม (Control)** หมายถึง นโยบาย แนวทาง หรือขั้นตอนปฏิบัติต่าง ๆ ซึ่งกระทำเพื่อลดความเสี่ยง และทำให้การดำเนินการบรรลุวัตถุประสงค์ แบ่งได้หลายประเภท
- **การควบคุมเพื่อการป้องกัน (Preventive Control)** เป็นวิธีการควบคุมที่กำหนดขึ้น เพื่อป้องกันไม่ให้เกิดความเสียหายและข้อผิดพลาดตั้งแต่แรก เช่น การอนุมัติ การจัดโครงสร้างองค์กร การแบ่งแยกหน้าที่การควบคุมการเข้าถึงเอกสาร ข้อมูล ทรัพย์สิน เป็นต้น

- การควบคุมเพื่อให้อุปกรณ์ (Detective Control) เป็นวิธีการควบคุมที่กำหนดขึ้นเพื่อค้นพบข้อผิดพลาดที่เกิดขึ้นแล้ว เช่น การสอบทาน การวิเคราะห์ การตรวจนับ การรายงานข้อบกพร่อง เป็นต้น

- การควบคุมโดยการชี้แนะ (Directive Control) เป็นวิธีการควบคุมที่ส่งเสริมหรือกระตุ้นให้เกิดความสำเร็จตามวัตถุประสงค์ที่ต้องการ เช่น การให้รางวัลแก่ผู้มีผลงานดี เป็นต้น

- การควบคุมเพื่อการแก้ไข (Corrective Control) เป็นวิธีการควบคุมที่กำหนดขึ้นเพื่อแก้ไขข้อผิดพลาดที่เกิดขึ้นให้ถูกต้อง หรือเพื่อหาวิธีการแก้ไขไม่ให้เกิดข้อผิดพลาดซ้ำอีกในอนาคต เช่น การจัดเตรียมเครื่องมือดับเพลิงเพื่อช่วยลดความรุนแรงของความเสียหายให้น้อยลงหากเกิดไฟไหม้ เป็นต้น

การจัดการความเสี่ยงต่าง ๆ เพื่อให้โอกาสที่จะเกิดเหตุการณ์ความเสี่ยงลดลง หรือผลกระทบของความเสียหายจากเหตุการณ์ความเสี่ยงลดลงอยู่ในระดับที่องค์กรยอมรับได้ (Risk Appetite) การจัดการความเสี่ยงต้องมองปัญหาความเสี่ยง แบบองค์รวม ดังนั้น การจัดการความเสี่ยงที่เหมาะสมจะต้องอาศัยการมีส่วนร่วมจากผู้บริหารและผู้ปฏิบัติการจากทุกระดับร่วมกัน พิจารณาทั้งความเสี่ยงที่ยอมรับได้ และระดับความเสี่ยงที่ยอมรับได้ เพื่อให้เกิดความเข้าใจและเห็นพ้องร่วมกันทั่วทั้งองค์กร จึงจะสามารถควบคุมความเสี่ยงให้อยู่ในระดับที่องค์กรยอมรับได้

การบริหารความเสี่ยงทั่วทั้งองค์กร (Enterprise Risk Management) คือ กระบวนการที่เป็นระบบในการบริหารปัจจัย และควบคุมกิจกรรม รวมทั้งกระบวนการดำเนินงานต่าง ๆ เพื่อลดมูลเหตุของโอกาสที่จะทำให้เกิดความเสียหายจากการดำเนินการที่ไม่เป็นไปตามแผน เพื่อให้ระดับของความเสี่ยงและผลกระทบที่จะเกิดขึ้น ในอนาคตอยู่ในระดับที่องค์กรสามารถยอมรับได้ควบคุมได้และตรวจสอบได้อย่างเป็นระบบ โดยการคำนึงถึงการบรรลุเป้าหมาย ทั้งในด้านกลยุทธ์ การปฏิบัติตามกฎระเบียบ นโยบาย ข้อบังคับ ข้อมูลทางการเงินและไม่ใช่ทางการเงิน และการปฏิบัติงาน รวมถึงเรื่องอื่น ๆ เช่น ชื่อเสียงขององค์กร เป็นต้น โดยได้รับการสนับสนุนและการมีส่วนร่วมในการบริหารความเสี่ยงจากหน่วยงานทุกระดับทั่วทั้งองค์กร

ความเชื่อมโยงระหว่างยุทธศาสตร์ การบริหารจัดการความเสี่ยง

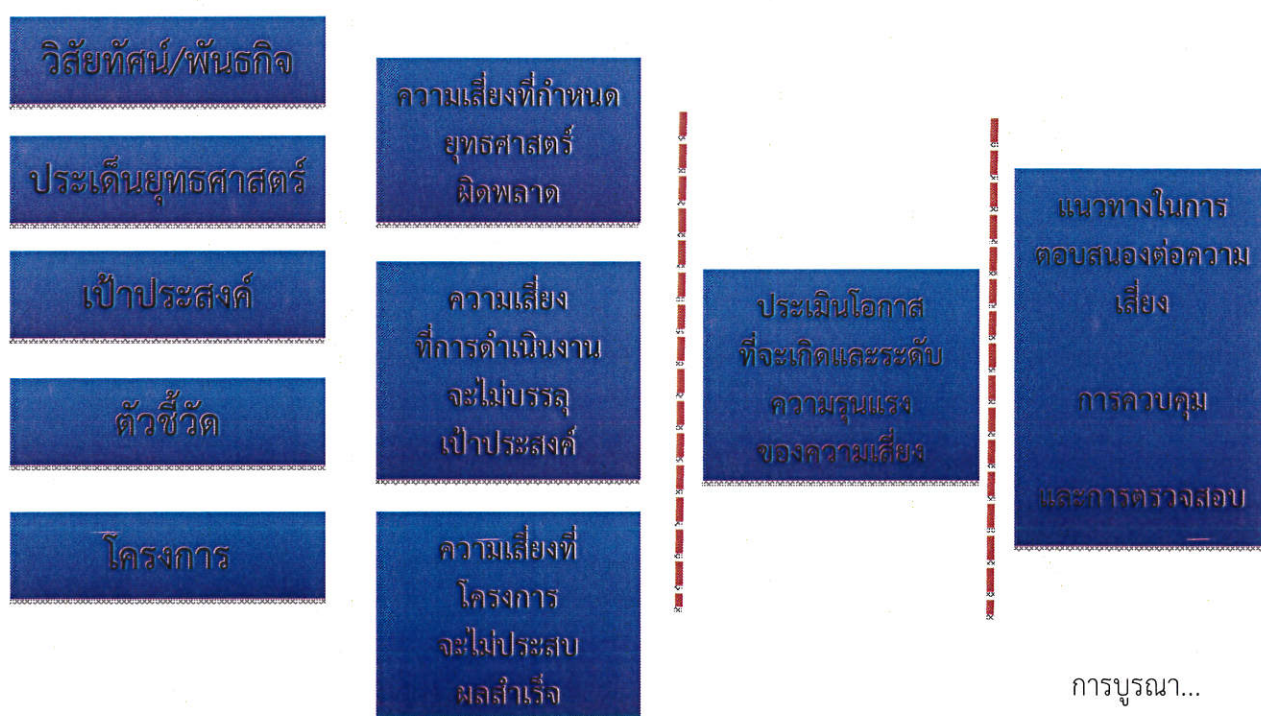

การบูรณาการกระบวนการบริหารจัดการความเสี่ยงกับกระบวนการวางแผนยุทธศาสตร์และกลยุทธ์

การบริหารความเสี่ยงเป็นกระบวนการที่ดำเนินการต่อเนื่องเชื่อมโยงกับกระบวนการวางแผนยุทธศาสตร์ และกลยุทธ์ต่างๆขององค์กร ซึ่งจำเป็นจะต้องมีการจัดทำแผนบริหารความเสี่ยง และให้ดำเนินการตามแผนบริหารความเสี่ยงเพื่อลดระดับความรุนแรงตลอดจนมีการติดตามและรายงานผลการบริหารความเสี่ยง โดยจะต้องเป็นการดำเนินการร่วมกันระหว่างหน่วยงานในสังกัด เพื่อให้หน่วยงานสามารถบรรลุเป้าหมายตามวิสัยทัศน์ พันธกิจ การปฏิบัติงานมีประสิทธิภาพ ประสิทธิผล และเกิดประโยชน์สูงสุดต่อการดำเนินงานขององค์กร

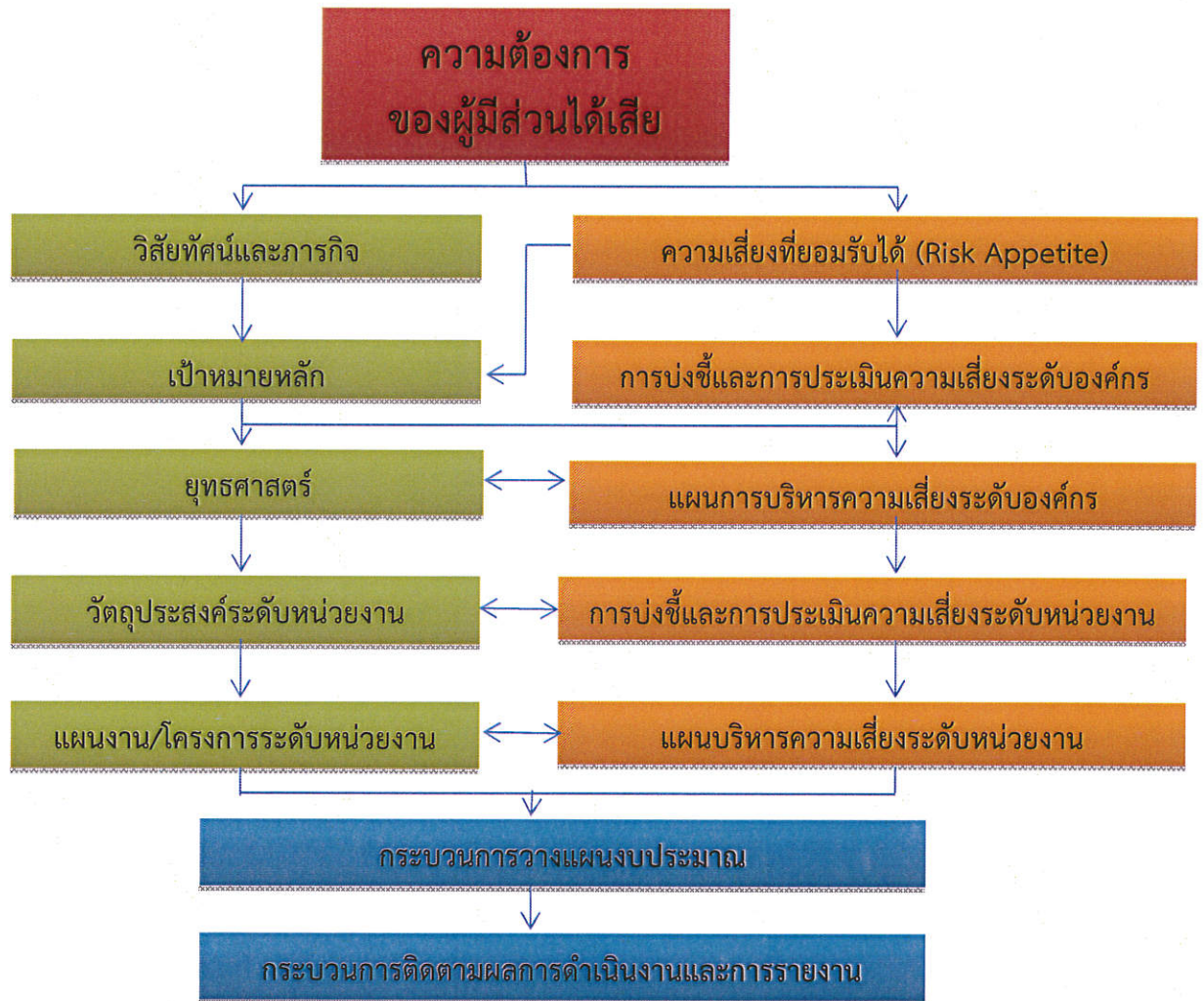

บทที่ ๓ กระบวนการ บริหารความเสี่ยง

- ✚ ขั้นตอนการบริหารความเสี่ยง
- ✚ การบริหารจัดการความเสี่ยงสากล
- ✚ หลักเกณฑ์ปฏิบัติการบริหารจัดการความเสี่ยง
- ✚ การประเมินความเสี่ยง

บทที่ ๓

กระบวนการการบริหารจัดการความเสี่ยง

กระบวนการการบริหารจัดการความเสี่ยงเป็นกระบวนการที่เป็นวงจรต่อเนื่อง ประกอบด้วย

๑. การวิเคราะห์ห้วงค์กร
๒. การกำหนดนโยบายการบริหารจัดการความเสี่ยง
๓. การระบุความเสี่ยง
๔. การประเมินความเสี่ยง
๕. การตอบสนองความเสี่ยง
๖. การติดตามและทบทวน
๗. การสื่อสารและการรายงาน

การบริหารจัดการความเสี่ยงมีกระบวนการและขั้นตอนการบริหารจัดการความเสี่ยงโดยส่วนใหญ่ประกอบด้วยตามแผนผัง ดังนี้

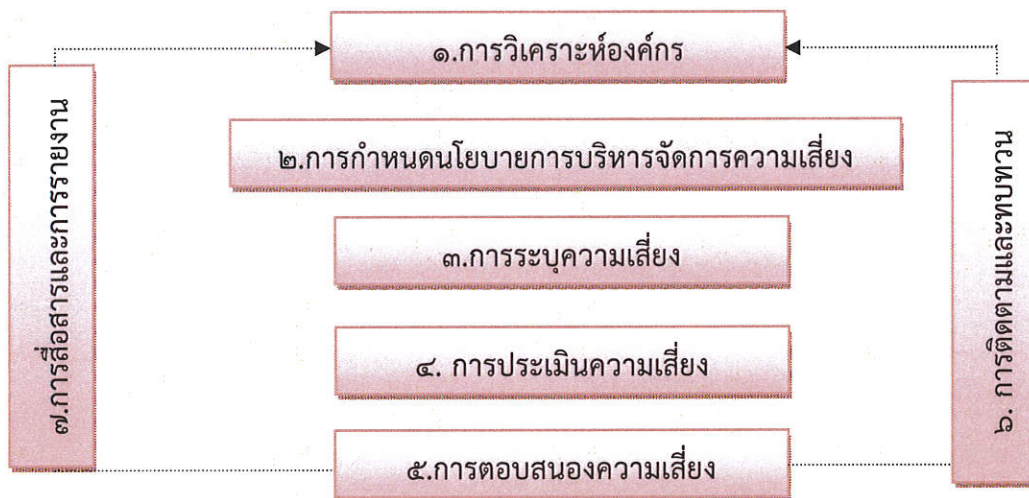

๑. การวิเคราะห์ห้วงค์กร

ในการจัดทำแผนบริหารจัดการความเสี่ยงขององค์การบริหารส่วนตำบลเมืองหลวง ได้ใช้การวิเคราะห์ SWOT Analysis/Demand (Demand Analysis)/Global Demand และ Trend ปัจจัยและสถานการณ์การเปลี่ยนแปลงที่มีผลต่อการพัฒนา อย่างน้อยต้องประกอบด้วย การวิเคราะห์ศักยภาพด้านเศรษฐกิจ ด้านสังคม ด้านทรัพยากรธรรมชาติและสิ่งแวดล้อม ซึ่งมีรายละเอียดดังนี้

การวิเคราะห์ SWOT Analysis การวิเคราะห์จุดแข็ง จุดอ่อน โอกาส และอุปสรรค

จุดแข็ง (S : Strengths) คือ การมองหาจุดเด่น ข้อดีภายในของตำบลเมืองหลวง

จุดอ่อน (W : Weakness) คือ การมองหาจุดด้อย ข้อเสียภายในตำบลเมืองหลวง

โอกาส (O : Opportunities) คือ ปัจจัยภายนอกที่เป็นโอกาสในการพัฒนาตำบลเมืองหลวง

อุปสรรค (T : Treats) คือ ปัจจัยภายนอกที่เป็นอุปสรรคในการพัฒนาตำบลเมืองหลวง

ผลการวิเคราะห์ศักยภาพภายในชุมชนเพื่อประเมินสถานภาพการพัฒนาในปัจจุบันและโอกาสการพัฒนาในอนาคต ด้วยเทคนิค SWOT Analysis ซึ่งพิจารณาจากสภาพแวดล้อมทั้งภายในและภายนอกองค์กร ได้แก่ สภาพแวดล้อมด้านเศรษฐกิจ ด้านสังคม ด้านการเมืองการปกครอง และด้านทรัพยากรธรรมชาติและสิ่งแวดล้อม ผลปรากฏดังนี้

➤ จุดแข็ง (Strength)

๑. เป็นองค์การบริหารส่วนตำบลเมืองหลวงที่มีความพร้อมทางด้านบริการโครงสร้างพื้นฐานและมีขีดความสามารถในการให้บริการสาธารณะแก่ประชาชน
๒. ภายในเขตองค์การบริหารส่วนเป็นที่ตั้งของธุรกิจการค้าและด้านการให้บริการ
๓. มีวัฒนธรรมเป็นอัตลักษณ์ของท้องถิ่น โดยเฉพาะมีความเคร่งในศาสนาและหลักการปฏิบัติ
๔. ประชาชน ชุมชน องค์กรเอกชนให้การสนับสนุนส่งเสริมตรวจสอบ ติดตามการดำเนินงานขององค์การบริหารส่วนตำบลเมืองหลวง
๕. องค์การบริหารส่วนตำบลเมืองหลวงมีภูมินิเวศน์ที่เหมาะสมเป็นท้องถิ่นน่าอยู่และน่าอาศัย
๖. องค์การบริหารส่วนตำบลเมืองหลวงเป็นที่รู้จักของคนทั่วไป
๗. ประชาชนให้ความร่วมมือและมีส่วนร่วมในการพัฒนาท้องถิ่น
๘. คนตำบลเมืองหลวงมีความภูมิใจในความเป็นคนเมืองหลวง

➤ จุดอ่อน (weakness)

๑. เยาวชนในพื้นที่ไม่ได้รับการศึกษาอย่างเหมาะสม
๒. ประชาชนยังขาดความรู้ความเข้าใจเกี่ยวกับการประกอบอาชีพ
๓. ความร่วมมือของประชาชนในท้องถิ่นมีน้อย
๔. ปัญหาการแพร่ระบาดของยาเสพติดในกลุ่มวัยรุ่น
๕. เหตุการณ์ความไม่สงบในพื้นที่เกิดขึ้นอยู่เสมอ
๖. ประชาชนขาดความกระตือรือร้นในการช่วยเหลือตนเอง
๗. คุณภาพชีวิตของคนในชุมชนอยู่ในเกณฑ์ที่ต่ำกว่ามาตรฐาน
๘. ระบบประปายังไม่สมบูรณ์ประชาชนให้ข้อมูลแก่ภาครัฐที่ไม่ตรงกับความจริง
๙. ปัญหาการคมนาคมขนส่งที่จะรองรับการเดินทาง ของประชาชนระหว่างหมู่บ้าน
๑๐. ปัญหาการทำนา เนื่องจากขาดระบบชลประทานที่ดี ทำให้ขาดน้ำจนไม่สามารถทำนาได้
๑๑. ปัญหาการใช้ทรัพยากรธรรมชาติ และการทำลายสิ่งแวดล้อมเขตเพิ่มมากขึ้นส่งผลให้ปริมาณขยะ ปัญหาน้ำเสีย และปัญหามลพิษทางอากาศมีปริมาณเพิ่มมากขึ้นอันจะเป็นสาเหตุการทำลายภาพพจน์ของท้องถิ่น และส่งผลต่อสุขภาพของประชาชนในท้องถิ่นองค์การบริหารส่วนตำบลเมืองหลวงขาดการสนับสนุนงบประมาณในการดำเนินโครงการขนาดใหญ่
๑๒. องค์การบริหารส่วนตำบลเมืองหลวงขาดการจัดระเบียบของท้องถิ่นและขาดการบังคับใช้อย่างเคร่งครัด

✚ โอกาส (Opportunity)

๑. รัฐธรรมนูญแห่งราชอาณาจักรไทย พ.ศ.๒๕๖๐ ให้การสนับสนุนการดำเนินงานของท้องถิ่นไม่ว่าจะเป็นการพัฒนาด้านเศรษฐกิจท้องถิ่น ระบบสาธารณสุขปโภค และสาธารณสุขการ เป็นต้น
๒. พระราชบัญญัติกำหนดแผน และขั้นตอนการกระจายอำนาจให้แก่องค์กรปกครองส่วนท้องถิ่น พ.ศ.๒๕๕๒ กำหนดให้องค์กรปกครองส่วนท้องถิ่นมีอำนาจหน้าที่ในการจัดระบบบริการสาธารณะเพื่อประโยชน์ของประชาชนในท้องถิ่น
๓. รัฐบาลสนับสนุนให้แต่ละท้องถิ่นมีบทบาทในการอนุรักษ์ฟื้นฟูเผยแพร่ และถ่ายทอดวัฒนธรรม ประเพณี และภูมิปัญญาท้องถิ่นมากขึ้น
๔. พระราชบัญญัติการศึกษาแห่งชาติ พ.ศ.๒๕๔๒ สนับสนุนให้มีการจัดการศึกษาที่สอดคล้องกับความต้องการของประชาชนในท้องถิ่นอย่างเท่าเทียมกันและทั่วถึง
๕. ภาครัฐมีโครงการพัฒนาต่างๆ เป็นจำนวนมากเพื่อแก้ปัญหาความยากจน
๖. รัฐบาลให้การสนับสนุนเรื่องการศึกษาตั้งแต่ระดับก่อนวัยเรียนจนถึงปริญญาตรี
๗. ภาครัฐสนับสนุนให้ทุกหน่วยงานราชการมีคนในพื้นที่ปฏิบัติงาน
๘. มีสภาพพื้นที่ ที่เอื้อต่อการพัฒนา

✚ อุปสรรค (Threat)

๑. สภาพการณ์ทางเศรษฐกิจ ในระดับประเทศในระดับภูมิภาคส่งผลกระทบต่อการพัฒนาท้องถิ่น
๒. การขยายตัวของชุมชนและการเพิ่มขึ้นของจำนวนประชากรในเขตตำบลเมืองหลวงส่งผลให้ประชาชนมีระดับความต้องการในการบริการสาธารณะตอบสนองต่อความต้องการของประชาชนได้อย่างครอบคลุมและทั่วถึง
๓. ความทันสมัยและกระแสวัฒนธรรมต่างชาติทำให้ประชาชนในท้องถิ่น สัมผัสรากฐานทางวัฒนธรรมที่มีอยู่ และหันไปนิยมวัฒนธรรมการบริโภคมากขึ้น
๔. โครงสร้างของประชาชนในภาพรวมของเขตตำบลเมืองหลวงไม่เอื้อต่อการพัฒนา
๕. ประชาชนไม่เชื่อมั่นในระบบราชการ
๖. ความยากจนจึงทำให้เด็กไม่ได้รับการศึกษา
๗. ประชาชนมีหนี้สินเกือบทุกครัวเรือน
- ๘.ขาดความปลอดภัยในชีวิต เนื่องจากมีความไม่สงบในพื้นที่
- ๙.ประชาชนไม่มั่นใจในนโยบายของรัฐบาลและผู้บริหาร
- ๑๐.ประชาชนขาดความรู้เกี่ยวกับกฎหมายการเมืองการบริหาร
- ๑๑.ประชาชนไม่ให้ความสำคัญกับการอนุรักษ์ทรัพยากรธรรมชาติและสิ่งแวดล้อม

PESTLE Analysis การวิเคราะห์ด้านการเมือง (Political) ด้านเศรษฐกิจ (Economic) ด้านสังคม (Social) ด้านเทคโนโลยี (Technological) ด้านกฎหมาย (Legal) และด้านสภาพแวดล้อม (Environmental)

ด้านเศรษฐกิจ

องค์การบริหารส่วนจะส่งเสริมสนับสนุน และผลักดันให้มีกระบวนการสร้างอาชีพสร้างรายได้ ลดรายจ่าย ให้กับประชาชนทุกระดับโดยส่งเสริมแนวทางเศรษฐกิจแบบพอเพียงตามศักยภาพของชุมชน โดยมีแนวทางดังนี้

๑. สนับสนุนส่งเสริมการลงทุน ด้านพาณิชย์กรรมและเกษตรกรรม โดยสร้างระบบเศรษฐกิจที่ดีและมั่นคง
๒. สนับสนุนส่งเสริมการค้า จัดให้มีศูนย์กลางจำหน่ายสินค้า ผลิตภัณฑ์พื้นบ้านอุตสาหกรรมในครัวเรือน และอุตสาหกรรมขนาดย่อม
๓. สนับสนุนส่งเสริมอาชีพ และพัฒนาฝีมือแรงงานให้ประชาชนในตำบลเมืองหลวง ทั้งอาชีพพื้นฐาน และอาชีพเสริม
๔. จัดตั้งและพัฒนาผลิตภัณฑ์ชุมชน ผลิตภัณฑ์ตำบลเมืองหลวง (OTOP)
๕. สนับสนุนส่งเสริมความแข็งแรงของกลุ่มอาชีพ กลุ่มสตรี กลุ่มเด็ก และกลุ่มเยาวชน
๖. สนับสนุนส่งเสริม มุ่งเน้นการเรียนรู้ และถ่ายทอดเทคโนโลยี ที่เหมาะสมกับพื้นที่เพื่อยกระดับความรู้ และภูมิปัญญาท้องถิ่น ให้สามารถสร้างมูลค่าเพิ่มของผลิตภัณฑ์
๗. สนับสนุนการทำเกษตรกรรมโดยนำกระบวนการผลิต และเทคโนโลยี ที่เหมาะสมมาใช้ให้เกิดประโยชน์สูงสุดแก่ประชาชนในตำบลเมืองหลวง
๘. สนับสนุนส่งเสริม ให้มีระบบสหกรณ์ประจำตำบลเมืองหลวง
๙. จัดตั้งกองทุนกู้ยืม เพื่อการประกอบอาชีพ เพื่อส่งเสริมให้ประชาชนมีรายได้เพิ่มขึ้นเป็นการแก้ปัญหาเบื้องต้น ในการขาดเงินทุนในการประกอบอาชีพให้แก่ประชาชนในตำบลเมืองหลวง

ด้านสังคม

องค์การบริหารส่วนตำบลเมืองหลวง จะส่งเสริมและสนับสนุนให้ตำบลเมืองหลวง เป็นชุมชนที่ปลอดภัยน่าอยู่และพัฒนาคุณภาพชีวิตของประชาชนและเยาวชนในตำบลเมืองหลวง ให้มีความเป็นอยู่ที่ดีขึ้นและสร้างโอกาสให้ทุกคนได้รับการบริการอย่างเท่าเทียมกัน โดยมีแนวทางดังนี้

๑. ส่งเสริมคุณภาพชีวิต ผู้ด้อยโอกาสทางสังคม เด็กกำพร้า คนพิการ ผู้สูงอายุ เด็กและสตรี ให้มีโอกาและสวัสดิการทางสังคมและจัดระบบเบี้ยยังชีพให้เป็นธรรมและมีประสิทธิภาพมากยิ่งขึ้น
๒. ส่งเสริมการสร้างชุมชนน่าอยู่ การสร้างความเข้มแข็ง และความสามัคคีของชุมชน
๓. ส่งเสริมสนับสนุนการทำกิจกรรมในการป้องกันและบำบัดยาเสพติด
๔. สนับสนุนกิจกรรมสร้างระบบความปลอดภัยในชีวิตและทรัพย์สินของประชาชน
๕. สนับสนุนปรับปรุงที่อยู่อาศัยสำหรับผู้ด้อยโอกาส และผู้ยากไร้
๖. ส่งเสริม และเพิ่มคุณค่าของผู้สูงอายุโดยหากิจกรรมและอาชีพเสริม ให้มีรายได้

ด้านกฎหมาย การเมือง การบริหาร

องค์การบริหารส่วนเมืองหลวง จะส่งเสริมคนดีเข้ามาบริหาร ปกครองบ้านเมืองและบริหารโดยหลักธรรมาภิบาล ซึ่งมุ่งผลสัมฤทธิ์ของงานเป็นหลัก โดยมีแนวทางดังนี้

ส่งเสริม...

๑. ส่งเสริมสนับสนุนการปกครองระบอบประชาธิปไตย โดยมุ่งเน้นให้ประชาชนมีส่วนร่วมในทุก ๆ ด้านโดยการ “ร่วมคิด ร่วมแก้ไข ร่วมทำ ร่วมรับผลประโยชน์ เพื่อประชาชนชาวตลอดจนส่งเสริมสนับสนุนปกป้อง สถาบันชาติ ศาสนา พระมหากษัตริย์”

๒. การบริหารราชการโดยเปิดโอกาส ให้ประชาชนเข้ามามีส่วนร่วมในการบริหารกิจการบ้านเมือง โดยให้ประชาชนเสนอแนะ และแสดงความคิดเห็น ตรวจสอบและติดตามประเมินผลการปฏิบัติงาน

๓. สนับสนุนส่งเสริมการมีส่วนร่วมการบริหารตำบลระหว่างฝ่ายบริหารของตำบลเมืองหลวง และฝ่ายปกครองของตำบลเมืองหลวง เพื่อช่วยแก้ไขปัญหาดังกล่าว ภายในตำบลเพื่อให้เกิดประโยชน์สูงสุดต่อประชาชน

๔. ส่งเสริมการมีส่วนร่วมของประชาชนตลอดจนประสานงาน ระหว่างหน่วยงานต่างๆ ทุกภาคส่วน ทั้งภาครัฐและภาคประชาชน ให้เกิดความรัก ความสามัคคี และร่วมกันพัฒนาตำบลเมืองหลวง

๕. จัดการสำรวจ วิจัย ความต้องการและปัญหาในด้านต่าง ๆ ของประชาชน เพื่อนำข้อมูลจากการวิจัย มาวิเคราะห์ และนำข้อมูลที่ได้มากำหนดเป็นแนวทาง และวางแผนการพัฒนา เพื่อตอบสนองความต้องการของประชาชนอย่างมีประสิทธิภาพและประสิทธิผลอันจะเกิดประโยชน์ต่อประชาชน

๖. ปรับเปลี่ยนกระบวนการบริหารจัดการบุคลากร และวิธีการทำงานภายในองค์กร เพื่อมุ่งเน้นการทำงานที่มีประสิทธิผล และการบริการเพื่อตอบสนองความต้องการของประชาชนด้วยความเร็ว และมีประสิทธิภาพ

๗. ปรับปรุงการบริหารการคลัง อย่างมีประสิทธิภาพและประสิทธิผล โดยเฉพาะการรักษาวินัยทางการคลัง โดยยึดถือผลประโยชน์ของประชาชนเป็นหลัก

๘. ส่งเสริมมุ่งเน้นการพัฒนาฝึกรอบรม ให้แก่ ผู้บริหาร สมาชิกสภาองค์การบริหารส่วนตำบลเมืองหลวง ผู้นำชุมชน พนักงานตำบล ตลอดจนพนักงานจ้าง เพื่อเพิ่มพูนความรู้ ทักษะ และประสบการณ์ในการทำงาน เพิ่มแนวคิดในการพัฒนาเมืองหลวง และรองรับการให้บริการในแต่ละด้านให้เกิดประโยชน์สูงสุดต่อประชาชน

๙. สร้างแรงจูงใจ และเพิ่มพูนกำลังใจให้ข้าราชการและผู้ปฏิบัติงานขององค์การบริหารส่วนที่ปฏิบัติงานด้วยความทุ่มเท เสียสละผลการปฏิบัติงานดีเด่น และเป็นที่ยอมรับ

๑๐. ส่งเสริมสนับสนุนอาสาสมัครป้องกันฝ่ายพลเรือน (อปพร.) ด้านบุคลากร งบประมาณ วัสดุอุปกรณ์ และความรู้ ความสามารถในการป้องกันสาธารณภัย

๑๑. ส่งเสริมการประชาสัมพันธ์ ข้อมูลข่าวสาร เอกสาร วารสารเผยแพร่ กิจกรรมให้ประชาชนได้รับทราบ

๑๒. จัดสถานที่ และก่อสร้างอาคารที่ทำการองค์การบริหารส่วนตำบลเมืองหลวง และปรับปรุง ซ่อมแซมต่อเติม รวมทั้งปรับปรุงภูมิทัศน์ ในเขตองค์การบริหารส่วนตำบลเมืองหลวง ให้มีความน่าอยู่ สะดวกปลอดภัยสำหรับผู้มาติดต่อราชการ และรับรองแขกบ้านแขกเมือง และการจัดกิจกรรมต่างๆ

ด้านการศึกษา ศาสนา วัฒนธรรม และกีฬา

องค์การบริหารส่วนตำบลเมืองหลวง สนับสนุนส่งเสริมให้ประชาชนได้รับโอกาส เท่าเทียมกันที่จะเรียนรู้ และฝึกรอบรม เพื่อให้เกิดปัญญา เป็นทุนในการสร้างงาน สร้างรายได้ เป็นพลเมืองที่มีคุณภาพ มีคุณธรรม โดยมีแนวทางดังนี้

๑. สนับสนุนส่งเสริมการศึกษา แก่เด็กนักเรียนที่ยากจน และด้อยโอกาส และประชาชนทั่วไปได้มีโอกาส

๒. สนับสนุนส่งเสริมการศึกษาของภาครัฐ และการศึกษาด้านศาสนา (โรงเรียนตาดีกา) ทาง การศึกษาและการเรียนอัลกุรอานในระบบกีรออาตี

๓. ส่งเสริมสนับสนุนเทคโนโลยีสารสนเทศ อินเทอร์เน็ตความเร็วสูง เพื่อใช้ในการสืบค้น ข้อมูล และเข้าถึงเครือข่ายต่าง ๆ ในการเรียนรู้ เพื่อประโยชน์ต่อการศึกษาหาความรู้ เพื่อเตรียมตัวก้าวสู่ ประชาคมอาเซียน ให้ครอบคลุมทุกพื้นที่ในตำบลเมืองหลวง

๔. สนับสนุนส่งเสริมและพัฒนาศูนย์เด็กเล็กให้ได้มาตรฐาน มีความปลอดภัย เด็ก ๆ ในศูนย์ มีสุขภาวะที่ดี ส่งเสริมพัฒนาการเด็กทั้ง ๔ ด้าน คือ ด้านร่างกาย ด้านอารมณ์ ด้านสังคม และด้านสติปัญญา

๕. สนับสนุนส่งเสริมกิจกรรมด้านศาสนา ด้านวัฒนธรรมและประเพณี ของประชาชนใน ตำบลเมืองหลวง

๖. สนับสนุนการแข่งขันกีฬา ทั้งในเขตพื้นที่และนอกเขตพื้นที่ทุกระดับ เพื่อประชาสัมพันธ์ ภาพลักษณ์ของตำบลเมืองหลวง

๗. สนับสนุนให้มีสถานที่เล่นกีฬาและออกกำลังกาย ภายในตำบลเมืองหลวง ให้ครอบคลุม ทุกพื้นที่เมืองหลวง

ด้านโครงสร้างพื้นฐานและผังเมือง

องค์การบริหารส่วนตำบลมุ่งมั่นที่จะพัฒนาโครงสร้างพื้นฐานให้ได้มาตรฐาน เพื่อสนับสนุน การค้า การลงทุน และเกษตรกรรม เพื่อตอบสนองความต้องการของประชาชนอย่างมีประสิทธิภาพ ตลอดจน ความสะดวก ความปลอดภัย และสอดคล้องกับแผนพัฒนาองค์การบริหารส่วนตำบลเมืองหลวง โดยมีแนวทาง ดังนี้

๑. สร้างและบำรุงรักษาถนนทุกสาย ทั้งเส้นทางหลักและทางเชื่อมระหว่างหมู่บ้าน โดยจะ ปรับปรุงให้เป็นถนนที่ได้มาตรฐาน ประชาชนสามารถใช้ประโยชน์ในการสัญจรไปมา การขนส่งสินค้าทางการ เกษตร และการพาณิชย์ ให้มีความสะดวก ความปลอดภัย และความรวดเร็ว เพื่อเป็นการกระจายความเจริญ ไปยังทุกพื้นที่ ในเขตความรับผิดชอบ

๒. สร้างและปรับปรุงระบบประปา ให้ได้มาตรฐาน การผลิตน้ำประปา เพื่อให้ประชาชนได้มี น้ำประปาใช้ในการอุปโภค-บริโภค ตลอดจนขยายเขตการบริการน้ำประปาให้ครอบคลุมทุกพื้นที่ในเขตความ รับผิดชอบ

๓. ขยายเขตไฟฟ้า ให้ประชาชนมีไฟฟ้าใช้ทุกครัวเรือน และครอบคลุมทุกพื้นที่ในตำบลเมือง หลวง

๔. ติดตั้งระบบไฟฟ้าแสงสว่างตามถนน และที่สาธารณะ ในเขตพื้นที่ความรับผิดชอบ

๕. บริหาร จัดการ ระบบ คูคลอง ให้มีการระบายน้ำที่สะดวก เพื่อป้องกันน้ำท่วมในเขต พื้นที่ความรับผิดชอบ

๖. ประสานงานกับหน่วยงานอื่นที่เกี่ยวข้อง เพื่อขอสนับสนุนงบประมาณในการพัฒนา โครงสร้างพื้นฐานตอบสนองความต้องการและแก้ไขปัญหาของประชาชน เพื่อประโยชน์ของประชาชน

ด้านสาธารณสุขและสภาพแวดล้อม

องค์การบริหารส่วนตำบลจะส่งเสริมและสนับสนุนระบบสาธารณสุข ให้มีประสิทธิภาพและมื ความเข้มแข็ง ตลอดจนสร้างระบบสุขภาพที่ดีให้เกิดขึ้นแก่ประชาชนในตำบลเมืองหลวง ให้มีสุขภาพแข็งแรง ทั้งร่างกายและจิตใจ โดยมีแนวทางดังนี้

๑. สนับสนุน...

๑. สนับสนุนส่งเสริม การบริหารงานระหว่างโรงพยาบาลส่งเสริมสุขภาพชุมชนประชาชน และองค์การบริหารส่วนเพื่อกำหนดแนวทางแผนการทำงาน และพัฒนาคุณภาพด้านสาธารณสุข และการบริการ เพื่อประโยชน์ของประชาชนในตำบลเมืองหลวง

๒. สนับสนุนส่งเสริมการให้ความรู้ การบริหารกองทุนหลักประกันสุขภาพตำบลเมืองหลวง ให้ประชาชนมีส่วนร่วมในการบริหารจัดการกองทุน เพื่อให้เกิดประโยชน์สูงสุดกับประชาชนเมืองหลวง

๓. สนับสนุนส่งเสริมการดำเนินงานด้านสุขภาพอนามัยและจัดการสุขภาพภาคประชาชน ผ่านกลุ่มอาสาสมัครสาธารณสุขชุมชน เพื่อให้เกิดประโยชน์สูงสุดต่อประชาชนเมืองหลวง

๔ สนับสนุนส่งเสริมการป้องกัน ไข้ระวัง ติดตามสังเกตการณ์ การแพร่ระบาดของโรคติดต่อต่าง ๆ ภายในเมืองหลวง

๕. สนับสนุนส่งเสริมให้ประชาชนมีสุขภาพ อนามัยที่ดี โดยการจัดหาสถานที่ออกกำลังกาย จัดหาเครื่องออกกำลังกายให้ประชาชนได้ออกกำลังกาย

๖. สนับสนุนส่งเสริมการรับบริการด้านสาธารณสุขให้ประชาชนมีความสะดวก สบาย โดยการจัดหาโรงพยาบาลฉุกเฉิน เพื่อช่วยเหลือผู้ป่วยฉุกเฉินได้อย่างทันท่วงที

๗. สนับสนุนการจัดเก็บขยะ และสิ่งแวดล้อม ทรัพยากรธรรมชาติชุมชน ให้คงสภาพสวยงาม “ถนนสวย ตำบลเมืองหลวง นำอยู่ บ้านเรือนน่ามอง”

๒. การกำหนดนโยบายการบริหารจัดการความเสี่ยง

๑. กำหนดให้การบริหารความเสี่ยงเป็นความรับผิดชอบของพนักงานในทุกระดับชั้นที่ต้องตระหนักถึงความเสี่ยงที่มีในการปฏิบัติงานในหน่วยงานของตนและองค์กร โดยให้ความสำคัญในการบริหารความเสี่ยง ด้านต่างๆ ให้อยู่ใน ระดับที่เพียงพอและเหมาะสม

๒. ให้มีกระบวนการบริหารความเสี่ยงองค์กรที่เป็นไปตามมาตรฐานที่ดีตามแนวปฏิบัติสากล เพื่อให้เกิดการบริหารจัดการความเสี่ยง ที่อาจส่งผลกระทบต่อการทำงานขององค์การบริหารส่วน อย่างมีประสิทธิภาพ เกิดการพัฒนาและมีการปฏิบัติงานด้านการบริหารความเสี่ยงทั่วทั้งองค์กรในทิศทางเดียวกัน โดยนำระบบการบริหารความเสี่ยงมาเป็นส่วนหนึ่งในการตัดสินใจ การวางแผนกลยุทธ์แผนงาน และการ ดำเนินงานของผู้บริหาร ข้าราชการ พนักงาน และลูกจ้างองค์การบริหารส่วนตำบลเมืองหลวง รวมถึงการ มุ่งเน้นให้ บรรลุวัตถุประสงค์ เป้าหมาย วิสัยทัศน์ พันธกิจ กลยุทธ์ ที่กำหนดไว้ เพื่อสร้างความเป็นเลิศในการ ปฏิบัติงาน และสร้างความเชื่อมั่นของผู้เกี่ยวข้อง

๓. มีการกำหนดแนวทางป้องกันและบรรเทาความเสี่ยงจากการดำเนินงานขององค์การบริหารส่วนเพื่อหลีกเลี่ยงความเสียหายหรือความสูญเสียที่อาจเกิดขึ้น รวมถึงการติดตามและประเมินผล การบริหารความเสี่ยงอย่างสม่ำเสมอ มีการนำระบบเทคโนโลยีสารสนเทศมาใช้ในกระบวนการบริหาร ความเสี่ยงขององค์การบริหารส่วนและสนับสนุนให้บุคลากรทุกระดับสามารถเข้าถึงแหล่งข้อมูลข่าวสารการบริหาร ความเสี่ยงอย่างทั่วถึง ตลอดจนการจัดระบบการรายงานการบริหารความเสี่ยงให้ผู้บริหาร ปลัดองค์การบริหาร ส่วนตำบลเมืองหลวง รองปลัดองค์การบริหารส่วนตำบลเมืองหลวง เจ้าหน้าที่ตรวจสอบภายใน เป็นไปอย่างมี ประสิทธิภาพ

๓. การระบุความเสี่ยง

การระบุความเสี่ยงในกระบวนการปฏิบัติงาน หรือกิจกรรม เป็นการพิจารณาว่ามีสิ่งใดหรือ เหตุการณ์ใดที่อาจเป็นปัญหาอุปสรรค ซึ่งอาจทำให้การดำเนินงานไม่ประสบความสำเร็จตามวัตถุประสงค์ของ งานกิจกรรมและกระบวนการที่ได้ปฏิบัติอยู่ ทั้งในส่วนของงานตามภารกิจประจำและงานตามนโยบายว่า

ตอบสนอง...

ตอบสนองและสอดคล้องกับวัตถุประสงค์ วิสัยทัศน์ พันธกิจ และภารกิจของหน่วยงานรวมถึง คาดคะเนผลผลิตและผลลัพธ์ของแต่ละงานกิจกรรมว่าจะเกิดผลในทางใดโดยพิจารณาได้จากกระบวนการหรือ กิจกรรมที่มีความสำคัญของข้อมูลสถิติของความเสี่ยงที่เคยเกิดขึ้นหรืออาจเกิดขึ้นในอนาคตและจากการระดม ความคิดเห็นของบุคลากรภายในหน่วยงานจากนั้นระบุปัจจัยเสี่ยง คือ สาเหตุที่ทำให้เกิดความเสี่ยง ทั้งนี้ในการระบุความเสี่ยงจะต้องพิจารณาแหล่งที่มาของปัจจัยเสี่ยงทั้ง ๒ ด้าน คือ ปัจจัยเสี่ยงภายใน และภายนอก

๒.๑) ปัจจัยเสี่ยงภายใน หมายถึง ความเสี่ยงที่สามารถควบคุมได้โดยองค์กร เช่น โครงสร้าง องค์กร วัฒนธรรมองค์กร นโยบายการบริหารจัดการ กระบวนการปฏิบัติงาน ความรู้ความสามารถและทักษะ ของบุคลากร ความเพียงพอของข้อมูล และเทคโนโลยีสำหรับการให้บริการ เป็นต้น

๒.๒) ปัจจัยเสี่ยงภายนอก หมายถึง ความเสี่ยงที่ไม่สามารถควบคุมได้โดยองค์กร เช่น ภาวะการแข่งขัน กระแสสังคม การเปลี่ยนแปลงทางเทคโนโลยี การเมือง สภาวะเศรษฐกิจ สังคม กฎหมาย ภัยธรรมชาติ สิ่งแวดล้อม เป็นต้น

แนวทางในการระบุความเสี่ยง

๑. ศึกษา และพิจารณาถึงเหตุการณ์ที่จะทำให้ไม่บรรลุวัตถุประสงค์ต่าง ๆ โดยพิจารณา ทั้งปัจจัยทั้งภายในและภายนอก เหตุการณ์ที่เกิดขึ้นแล้ว หรือคาดว่าจะเกิดขึ้นในอนาคต

๒. พิจารณาถึงผลที่เกิดขึ้นจากความเสี่ยง สรุปประเด็นเหตุการณ์ที่อาจเกิดขึ้น ซึ่งมีผลกระทบต่อการบรรลุวัตถุประสงค์ และสาเหตุของเหตุการณ์หรือความเสี่ยงดังกล่าว ให้เป็นลายลักษณ์ อักษร เพื่อหารือร่วมกัน หากเหตุการณ์ที่มีผลกระทบในเชิงลบถือเป็นความเสี่ยงที่ต้องประเมินและจัดการ ความเสี่ยงนั้น สำหรับเหตุการณ์ที่มีผลกระทบในเชิงบวกเป็นโอกาส ซึ่งควรนำไปพิจารณาอีกครั้งใน กระบวนการกำหนดวัตถุประสงค์ และกลยุทธ์ในการดำเนินงานต่อไป ทั้งนี้ ต้องระบุสาเหตุของความเสี่ยงด้วย ทุกครั้ง โดยระบุให้ครบทุกสาเหตุที่ทำให้เกิดความเสี่ยงดังกล่าวเพื่อให้สามารถกำหนดแผนจัดการความเสี่ยงให้ ได้ตรงกับสาเหตุที่ทำให้เกิดความเสี่ยง และสามารถลดความเสี่ยงได้อย่างมีประสิทธิภาพและประสิทธิผล

๓. พิจารณาประเภทความเสี่ยง

- ความเสี่ยงด้านกลยุทธ์ (Strategic Risk : S) หมายถึง ความเสี่ยงที่มีผลกระทบต่อ ทิศทาง หรือ ภารกิจหลักขององค์กร หรือมีผลกระทบต่อการบรรลุวัตถุประสงค์ขององค์กร เนื่องมาจาก การเมือง เศรษฐกิจ ความเปลี่ยนแปลงของสถานการณ์ภายนอก ผู้ใช้บริการ ฯลฯ หรือความเสี่ยงที่เกิดจากการ กระบวนการตัดสินใจเชิงกลยุทธ์ผิดพลาด รวมถึงความเสี่ยงที่เกิดจากการกำหนดแผนกลยุทธ์ แผนดำเนินงาน และนำไปปฏิบัติไม่เหมาะสม หรือไม่สอดคล้องกับปัจจัยภายในและสภาพแวดล้อมภายนอก อันส่งผลกระทบต่อ การบรรลุวิสัยทัศน์ พันธกิจ หรือสถานะขององค์กร

- ความเสี่ยงด้านการดำเนินงาน (Operational Risk : O) หมายถึง ความเสี่ยง เนื่องจากการปฏิบัติงานภายในองค์กร อันเกิดจากกระบวนการ บุคลากร ความเพียงพอของข้อมูล ส่งผล กระทบต่อการดำเนินงานขององค์กร เช่น ขาดการบริหารโครงการที่ดี ขาดบุคลากรที่มีคุณภาพ การใช้งาน ระบบเทคโนโลยีสารสนเทศไม่เต็มประสิทธิภาพ เป็นต้น

- ความเสี่ยงด้านการเงิน (Financial Risk : F) หมายถึง ความเสี่ยงเกี่ยวกับสถานะ และการดำเนินการทางการเงิน เช่น การเบิกจ่ายงบประมาณไม่เป็นไปตามแผน งบประมาณถูกตัด งบประมาณที่ได้รับไม่สอดคล้องกับสถานการณ์ของภารกิจที่เปลี่ยนแปลงไปทำให้การจัดสรรไม่พอเพียง จน กระทบการดำเนินงานขององค์กรในการบรรลุเป้าหมายตามพันธกิจ เนื่องมาจากการขาดการจัดหาข้อมูล การ วิเคราะห์ การวางแผน การควบคุม และการจัดทำรายงานเพื่อนำมาใช้ในการบริหารการเงิน ได้อย่างถูกต้อง

ความเสี่ยง...

- ความเสี่ยงด้านปฏิบัติตามกฎหมาย/กฎระเบียบ (Compliance Risk : C) หมายถึง ความเสี่ยงที่เกิดจากการละเมิดหรือไม่ปฏิบัติตามกฎระเบียบ ข้อบังคับ ข้อสัญญา และข้อกำหนดที่เกี่ยวข้องกับการดำเนินงานขององค์กร เช่น การทุจริต การไม่ปฏิบัติตามเงื่อนไขสัญญา การไม่ปฏิบัติตามกฎหมายเกี่ยวกับผลกระทบสิ่งแวดล้อม

นอกจากนี้ องค์กรสามารถแบ่งประเภทของความเสี่ยงเพิ่มเติมได้ตามความเหมาะสม เช่น ด้านการทุจริต/คอร์รัปชัน ด้านความหยุดชะงักของการดำเนินงาน ด้านการเปลี่ยนแปลงจากสภาพอากาศ ด้านสิ่งแวดล้อม ด้านเทคโนโลยีสารสนเทศ เป็นต้น

๔. การประเมินความเสี่ยง

การประเมินความเสี่ยง เป็นการวิเคราะห์หาสาเหตุของความเสี่ยง และผลกระทบของความเสี่ยง โดยประเมินจากโอกาสที่จะเกิดความเสี่ยง และผลกระทบของความเสี่ยง (ความรุนแรง/ความเสียหายทั้งที่เป็นตัวเงินและไม่เป็นตัวเงิน) โดยอาจพิจารณาถึงผลกระทบทางด้านชื่อเสียงขององค์กร ด้านผู้รับบริการ ด้านบุคลากร ด้านเวลา ด้านความสำเร็จของงาน/กิจกรรม ด้านผลประโยชน์ ทักษะ การให้หรือรับสินบน เพื่อจัดลำดับความสำคัญของความเสี่ยง

๓.๑ กำหนดเกณฑ์การประเมินมาตรฐาน กำหนดเกณฑ์ที่จะใช้ในการประเมินความเสี่ยง ได้แก่ ระดับโอกาสที่จะเกิดความเสี่ยง (Likelihood) คือ ความเป็นไปได้หรือความถี่ที่จะเกิดความเสี่ยง ระดับความรุนแรงของผลกระทบ (Impact) คือ ระดับของความเสี่ยงที่ส่งผลกระทบต่อเป้าหมายตามภารกิจ เป็นการพิจารณาระดับความรุนแรงและมูลค่าความเสียหายจากความเสี่ยงที่คาดว่าจะได้รับและระดับของความเสี่ยง (Risk Matrix) โดยกำหนดเกณฑ์ในการประเมินขึ้นอยู่กับสภาพแวดล้อมในการดำเนินงานและลักษณะของผลจากการดำเนินงาน ซึ่งสามารถกำหนดได้ ๕ ระดับ ดังนี้

ระดับ	โอกาสที่จะเกิด	ความถี่ในการเกิดเหตุการณ์	ความน่าจะเป็นในการเกิดเหตุการณ์	ความน่าจะเป็นในการเกิดผลประโยชน์ทับซ้อน การให้หรือรับสินบน
๑	น้อยมาก	๕ ปีต่อครั้ง	ไม่มีโอกาสเกิดขึ้นเลย (๐ - ๒๐%)	มีโอกาสดังกล่าวเกิดขึ้นยาก
๒	น้อย	๒-๓ ปีต่อครั้ง	มีโอกาสดังกล่าวเกิดขึ้น น้อยมาก (มากกว่า ๒๐ - ๔๐%)	มีโอกาสดังกล่าวเกิดขึ้น น้อยครั้ง
๓	ปานกลาง	๑ ปีต่อครั้ง	มีโอกาสดังกล่าวเกิดขึ้น ปานกลาง (มากกว่า ๔๐ - ๖๐%)	มีโอกาสดังกล่าวเกิดขึ้น บางครั้ง
๔	สูง	๑-๖ เดือนต่อครั้งแต่ไม่เกิน ๕ ครั้ง	มีโอกาสดังกล่าวเกิดขึ้นมาก (มากกว่า ๖๐ - ๘๐%)	มีโอกาสดังกล่าวเกิดขึ้น บ่อยครั้ง
๕	สูงมาก	๑ เดือนต่อครั้งหรือมากกว่า	มีโอกาสดังกล่าวเกิดขึ้นสูง มาก (มากกว่า ๘๐ - ๑๐๐%)	มีโอกาสดังกล่าวเกิดขึ้น ประจำ





เกณฑ์การประเมินระดับความรุนแรงของผลกระทบ

ระดับ	ผลกระทบ	ผลกระทบต่อ			
		ทรัพย์สิน	องค์กร	ค่าเป้าหมาย	ด้านผลประโยชน์ทับซ้อน การให้หรือรับสินบน
๑	น้อยมาก	ไม่มีการ สูญเสีย	ไม่ส่งผลเลย หรือส่งผล กระทบระดับบุคคล	เป้าหมายความสำเร็จ ต่ำกว่า ๓๐%	สร้างความไม่สะดวกต่อการ ปฏิบัติงานนานๆ ครั้ง
๒	น้อย	สูญเสีย เล็กน้อย	ส่งผลกระทบในระดับ หน่วยงาน	เป้าหมายความสำเร็จ ๓๐% - ๔๙.๙๙%	สร้างความไม่สะดวกต่อการ ปฏิบัติงานบ่อยครั้ง
๓	ปานกลาง	สูญเสียปาน กลาง	ส่งผลกระทบระดับ หน่วยงาน	เป้าหมายความสำเร็จ ๕๐% - ๖๙.๙๙%	สร้างบรรยากาศในการ ทำงานที่ไม่เหมาะสม
๔	สูง	สูญเสีย ค่อนข้างมาก	ส่งผลกระทบระดับกรม	เป้าหมายความสำเร็จ ๗๐% - ๘๕%	ถูกลงโทษทางวินัยอย่างไม่ ร้ายแรง
๕	สูงมาก	สูญเสียมาก	ส่งผลกระทบไปยัง ภายนอกกรม	เป้าหมายความสำเร็จ มากกว่า ๘๕%	ถูกลงโทษทางวินัยร้ายแรง

ในการประเมินความเสี่ยงควรระบุเหตุผลและข้อมูลประกอบในการประเมินระดับเกณฑ์ดังกล่าว เพื่อเป็นข้อมูลสนับสนุนต่อการเลือกระดับความเสี่ยงและใช้เป็นข้อมูลเปรียบเทียบในการประเมินระดับความเสี่ยง ภายหลังจากการจัดการความเสี่ยง เมื่อทำการประเมินระดับของความเสี่ยงทั้งในโอกาสและความรุนแรงที่เกิดขึ้น แล้วให้ทำการคำนวณระดับของความเสี่ยงที่เหลืออยู่ด้วยสูตรการคำนวณ ดังนี้

$$\text{ระดับความเสี่ยง} = \text{ระดับโอกาส} \times \text{ระดับความรุนแรง}$$

ระดับความเสี่ยง (Risk Matrix) พิจารณาตามเกณฑ์ในการจัดการความเสี่ยง สามารถกำหนดได้หลายระดับและตามแต่ช่วงคะแนนที่กำหนด ตามตัวอย่างกำหนดที่ ๕ ระดับ ดังนี้

ลำดับ ความ เสี่ยง	ระดับความเสี่ยง	ช่วงคะแนน	เขตสี (zone)
๑	ความเสี่ยงระดับสูงมาก (Extreme Risk : E)	๒๐ - ๒๕ คะแนน	แดง 
๒	ความเสี่ยงระดับสูง (High Risk : H)	๑๐ - ๑๖ คะแนน	ส้ม 
๓	ความเสี่ยงระดับปานกลาง (Moderate Risk : M)	๔ - ๙ คะแนน	เหลือง 
๔	ความเสี่ยงระดับน้อย (Low Risk : L)	๒ - ๓ คะแนน	เขียว 
๕	ความเสี่ยงระดับน้อยมาก (Least Risk : L)	๑ คะแนน	ฟ้า 

๓.๒) การประเมิน...

๓.๒) การประเมินโอกาสและผลกระทบของความเสียหาย เป็นการนำความเสี่ยงและปัจจัยเสี่ยงแต่ละปัจจัยที่ระบุไว้มาประเมินโอกาส (Likelihood) ที่จะเกิดเหตุการณ์ความเสี่ยงต่าง ๆ และประเมินระดับความรุนแรงหรือมูลค่าความเสียหาย (Impact) จากความเสี่ยง เพื่อให้เห็นถึงระดับของความเสี่ยงที่แตกต่างกัน ทำให้สามารถกำหนดการควบคุมความเสี่ยงได้อย่างเหมาะสม ซึ่งจะช่วยให้หน่วยงานสามารถวางแผนและจัดสรรทรัพยากรได้อย่างถูกต้องภายใต้งบประมาณ กำลังคน หรือเวลาที่มีจำกัด โดยอาศัยมาตรฐานที่กำหนดไว้ข้างต้น

ขั้นตอนในการประเมินโอกาสและผลกระทบของความเสียหาย

- พิจารณาโอกาส/ความถี่ ในการเกิดเหตุการณ์ต่างๆ (Likelihood) ว่ามีโอกาส/ความถี่ที่จะเกิดขึ้น มากน้อยเพียงใด ตามเกณฑ์มาตรฐานที่กำหนด

- พิจารณาความรุนแรงของผลกระทบของความเสียหาย (Impact) ที่มีผลต่อองค์กร/แผนงาน/โครงการ/กิจกรรม ว่ามีระดับความรุนแรง หรือมีความเสียหายเพียงใด ตามเกณฑ์มาตรฐานที่กำหนด

๓.๓) การวิเคราะห์ความเสี่ยง เมื่อพิจารณาโอกาส/ความถี่ที่จะเกิดเหตุการณ์ (Likelihood) และความรุนแรงของผลกระทบ (Impact) ของแต่ละปัจจัยเสี่ยงแล้วให้นำผลที่ได้มาพิจารณาความสัมพันธ์ระหว่างโอกาสที่จะเกิดความเสี่ยง และผลกระทบของความเสียหายต่อองค์กร/แผนงาน/โครงการ/กิจกรรม ว่าก่อให้เกิดระดับของความเสี่ยงในระดับใด

๓.๔) การจัดลำดับความสำคัญในการจัดการความเสี่ยง เมื่อได้ค่าระดับความเสี่ยงแล้ว นำมาจัดลำดับความรุนแรงของความเสี่ยงที่มีผลกระทบต่อองค์กร/แผนงาน/โครงการ/กิจกรรม เพื่อพิจารณากำหนดวิธีการบริหารจัดการความเสี่ยงของแต่ละสาเหตุของความเสี่ยงที่สำคัญให้เหมาะสม โดยพิจารณาจากระดับของความเสี่ยงที่เกิดจากความสัมพันธ์ระหว่างโอกาสที่จะเกิดความเสี่ยง (Likelihood) และผลกระทบของความเสียหาย (Impact) ความรุนแรง/ความเสียหายทั้งที่เป็นตัวเงินและไม่เป็นตัวเงิน) ที่ประเมินได้ โดยจัดเรียงลำดับจากระดับต่าง ๆ จากระดับความเสี่ยงน้อยมาก น้อย ปานกลาง สูง สูงมาก และเลือกความเสี่ยงตามที่กำหนดมาจัดลำดับความสำคัญในการจัดการความเสี่ยงภายหลังจากที่ได้ประเมินความเสี่ยงมาแล้ว เช่น ความเสี่ยงที่มีระดับสูงมากและสูงมาจัดทำแผนบริหารจัดการความเสี่ยง

แผนภูมิความเสี่ยง





ค่าระดับของผลกระทบ	๕	Yellow	Orange	Orange	Red	Red
	๔	Yellow	Yellow	Orange	Orange	Red
	๓	Green	Yellow	Yellow	Orange	Orange
	๒	Green	Yellow	Yellow	Yellow	Orange
	๑	Blue	Green	Green	Yellow	Yellow
		๑	๒	๓	๔	๕

โอกาสจะเกิดเหตุการณ์

กรอบการกำหนดระดับความเสี่ยงตามเขตสี (zone)

จากแผนภูมิ...

จากแผนภูมิความเสี่ยงจะเห็นได้ว่า ได้มีการจัดระดับความเสี่ยงตามเขตสี (Zone) ซึ่งแบ่งเป็น ๕ ระดับ ซึ่งจะได้เชื่อมโยงไปสู่การควบคุม/การจัดการความเสี่ยงทั้งในปัจจุบัน และที่จะได้มีการกำหนดเพิ่มเติมตามนโยบายการบริหารความเสี่ยง ดังนี้

ระดับความเสี่ยง	เขตสี (zone)	มาตรการในปัจจุบัน	มาตรการเพิ่มเติม
ระดับน้อยมาก	ฟ้า 	มาตรการในการจัดการความเสี่ยงในปัจจุบันอาจเพียงพอแล้วให้ติดตามการดำเนินการเป็นระยะ ๆ	ไม่จำเป็นต้องมีมาตรการจัดการความเสี่ยงเพิ่มเติมอีก หรืออาจมีได้หากไม่ใช่ทรัพยากรเพิ่มเติม หรือมีแผนงานอื่นรองรับอยู่แล้ว
ระดับน้อย	เขียว 	มาตรการในการจัดการความเสี่ยงในปัจจุบันอาจเพียงพอแล้วให้ติดตามการดำเนินการเป็นระยะ ๆ	ไม่จำเป็นต้องมีมาตรการจัดการความเสี่ยงเพิ่มเติมอีก หรืออาจมีได้หากไม่ใช่ทรัพยากรเพิ่มเติม หรือมีแผนงานอื่นรองรับอยู่แล้ว
ระดับปานกลาง	เหลือง 	ต้องเฝ้าระวังอย่างต่อเนื่อง และอาจเพิ่มเติมความเข้มข้นในการดำเนินการตามมาตรการในปัจจุบัน	ไม่จำเป็นต้องมีมาตรการจัดการความเสี่ยงเพิ่มเติมอีก หรืออาจมีได้หากไม่ใช่ทรัพยากรเพิ่มเติมหรือมีแผนงานอื่นรองรับอยู่แล้ว
ระดับสูง	ส้ม 	ต้องเฝ้าระวังอย่างต่อเนื่อง และอาจเพิ่มเติมความเข้มข้นในการดำเนินการตามมาตรการในปัจจุบัน	จำเป็นต้องมีการเพิ่มเติมมาตรการโดยหากมีข้อจำกัดในด้านทรัพยากรในการจัดการความเสี่ยง ให้มีความสำคัญในระดับรอง
ระดับสูงมาก	แดง 	ต้องเฝ้าระวังอย่างต่อเนื่อง และอาจเพิ่มเติมความเข้มข้นในการดำเนินการตามมาตรการในปัจจุบัน	จำเป็นต้องมีการเพิ่มเติมมาตรการโดยหากมีข้อจำกัดในด้านทรัพยากรในการจัดการความเสี่ยง ให้มีความสำคัญในระดับที่สูงกว่า และผู้บริหารควรให้ความสำคัญในการติดตามการดำเนินการตามมาตรการดังกล่าวอย่างต่อเนื่อง

๕. การตอบสนองความเสี่ยง

๕.๑) การประเมินผลการจัดการความเสี่ยง การควบคุมที่มีอยู่ เป็นการประเมินกิจกรรมที่กำหนดขึ้น เพื่อเป็นเครื่องมือช่วยควบคุม ความเสี่ยง หรือปัจจัยเสี่ยง ที่มีผลกระทบต่อการบรรลุวัตถุประสงค์ขององค์กร/หน่วยงาน ซึ่งกิจกรรมการควบคุมดังกล่าว หมายถึง กระบวนการ วิธีการปฏิบัติงานต่าง ๆ ที่จะทำให้มั่นใจได้ว่าผู้รับผิดชอบแต่ละกิจกรรมได้ดำเนินการสอดคล้องกับทิศทางที่ต้องการ สามารถช่วยป้องกันและชี้ให้เห็นถึงความเสี่ยงที่มีผลกระทบต่อวัตถุประสงค์ได้

หลังจากประเมินความเสี่ยงและจัดลำดับความเสี่ยงแล้ว ขั้นตอนต่อไป คือ การวิเคราะห์การการจัดการหรือควบคุมเดิมที่มีอยู่ก่อนว่า ได้มีการจัดการควบคุมเพื่อช่วยลดความเสี่ยงไว้อย่างไร รวมทั้ง พิจารณาดูว่าการจัดการหรือควบคุมที่ได้กำหนดไว้แล้วนั้น ได้มีการนำมาปฏิบัติด้วยหรือไม่และได้ผลเป็นอย่างไร ซึ่งการดำเนินการดังกล่าว ดำเนินการภายหลังจากการที่ได้ระบุระดับความเสี่ยงและจัดลำดับความเสี่ยงแล้ว ให้นำความเสี่ยงมาประเมินผลการควบคุมและการจัดการที่มีอยู่ว่ามีประสิทธิผลเพียงพอหรือไม่ และสามารถลดหรือควบคุมความเสี่ยงและปัจจัยเสี่ยงให้อยู่ในระดับที่ยอมรับได้ ต้องปรับปรุง ดังนี้

- กรณีเพียงพอ หมายถึง ลด/ควบคุมความเสี่ยงลงสู่ระดับที่ยอมรับได้
- กรณีต้องปรับปรุง หมายถึง ไม่สามารถลด/ควบคุมความเสี่ยงได้

๕.๒) การจัดการ...

๕.๒) การจัดการความเสี่ยง เป็นกระบวนการดำเนินการต่าง ๆ โดยลดมูลเหตุของแต่ละโอกาสที่จะทำให้เกิดความเสียหาย เพื่อให้ระดับความเสี่ยงและผลกระทบของความเสี่ยงที่จะเกิดขึ้นในอนาคตอยู่ในระดับที่สามารถรับได้ ประเมินได้ ควบคุมได้ และตรวจสอบได้อย่างมีระบบ โดยพิจารณาต้นทุนการจัดการความเสี่ยง และผลประโยชน์ที่จะได้รับ โดยมีทางเลือกที่จะจัดการกับความเสี่ยงอยู่ด้วยกัน ๔ วิธี

- กรณียอมรับความเสี่ยง หมายถึง เป็นความเสี่ยงที่ยอมรับให้มีความเสี่ยงได้ เพราะต้นทุนการจัดการความเสี่ยงสูงอาจไม่คุ้มกับผลประโยชน์ที่อาจจะเกิดขึ้น หรือเป็นความเสี่ยงที่มีสาเหตุจากปัจจัยภายนอกที่อยู่เหนือการควบคุม และไม่อาจเลือกใช้วิธีอื่นได้ แต่ควรมีมาตรการติดตามอย่างใกล้ชิดเพื่อรองรับผลที่เกิดขึ้น หรือเป็นความเสี่ยงที่อยู่ในระดับที่ยอมรับได้

- กรณีหลีกเลี่ยงความเสี่ยง หมายถึง เป็นความเสี่ยงที่ยอมรับไม่ได้ มีผลกระทบกับองค์กรแผนงาน/โครงการ/กิจกรรม หรือกระบวนการอย่างสูง ซึ่งไม่สามารถจัดการได้ด้วยวิธีอื่น โดยอาจควบคุมได้ด้วยการยกเลิก/ปรับเปลี่ยน เป้าหมาย/โครงการ/งานหรือกิจกรรม

- กรณีถ่ายโอนความเสี่ยง หมายถึง เป็นความเสี่ยงที่ยอมรับไม่ได้ ต้องดำเนินการถ่ายโอนความเสี่ยงให้ผู้อื่น เช่น จ้างบุคคลภายนอก เป็นต้น โดยอาจเป็นความเสี่ยงเกี่ยวกับความเสี่ยงที่มีขนาดความรุนแรงมาก เช่น ความเสี่ยงเกี่ยวกับภัยธรรมชาติ/วินาศภัย ความเสี่ยงที่ต้องดำเนินการในเรื่องที่ไม่มีอำนาจ ขำนาญ ความเสี่ยงที่ต้องปฏิบัติงานที่มีปริมาณมากในเวลาอันจำกัด เป็นต้น

- กรณีควบคุม/ลดความเสี่ยง หมายถึง เป็นความเสี่ยงที่ยอมรับไม่ได้ ต้องหาแนวทางการควบคุมทั้งโอกาสและผลกระทบของความเสี่ยงให้อยู่ในระดับที่ยอมรับได้ ซึ่งได้รับผลกระทบจากปัจจัยภายในและอยู่ภายใต้การควบคุมขององค์กร ได้แก่ การควบคุมภายใน หรือเป็นความเสี่ยงที่ยอมรับไม่ได้ ต้องหาแนวทางการควบคุมทั้งโอกาสและผลกระทบของความเสี่ยงให้อยู่ในระดับที่ยอมรับได้ ซึ่งได้รับผลกระทบจากปัจจัยภายนอกและมีได้อยู่ภายใต้การควบคุมขององค์กร ได้แก่ แผนรองรับ/มาตรการ

๖. การติดตามและทบทวน

การติดตามและทบทวน ตามแผนบริหารจัดการความเสี่ยง รวมทั้งปัญหา/อุปสรรคและแนวทางแก้ไข โดยอาจติดตามเป็นรายไตรมาส ติดตามเป็นรอบ ๖ เดือน ๙ เดือน และ ๑๒ เดือน ตามที่องค์กรเห็นความเหมาะสม เพื่อให้มั่นใจว่าแผนการบริหารความเสี่ยงนั้นมีประสิทธิภาพ รวมทั้งสาเหตุของความเสี่ยงที่มีผลต่อความสำเร็จ ความรุนแรงของผลกระทบ วิธีการบริหารจัดการความเสี่ยง รวมถึงค่าใช้จ่ายในการจัดการมีความเหมาะสมกับสถานการณ์ที่เปลี่ยนแปลงไป โดยมีเป้าหมายในการติดตามผล คือ

๖.๑ เป็นการประเมินคุณภาพและความเหมาะสมกับวิธีการจัดการความเสี่ยง รวมทั้งติดตามผลการจัดการความเสี่ยงที่ได้มีการดำเนินการไปแล้วว่าบรรลุผลของการบริหารความเสี่ยงหรือไม่

๖.๒ เป็นการติดตามความคืบหน้าของมาตรการที่เป็นการทำเพิ่มเติมว่าแล้วเสร็จตามกำหนดหรือไม่ สามารถลดโอกาสหรือผลกระทบของความเสี่ยงให้อยู่ในระดับที่ยอมรับได้หรือไม่ วิธีการจัดการความเสี่ยงใดมีประสิทธิภาพก็ให้ดำเนินการต่อไป หรือวิธีการใดควรปรับเปลี่ยน และนำผลการติดตามไปรายงานให้ผู้บริหารทราบตามแบบรายงานที่ได้จัดทำโดยกำหนดติดตามในการรายงาน นอกจากจะรายงานตามแบบฟอร์มที่กำหนดแล้ว ต้องมีการติดตามผลจากการปฏิบัติงานและการบริหารงานตามกรอบระยะเวลาที่กำหนดด้วย

๖.๓ เป็นการทบทวนแผนและรายงานผลผลตามแผนการบริหารจัดการความเสี่ยง โดยวิเคราะห์และประเมินการบริหารจัดการความเสี่ยง รวมทั้งกิจกรรมหรือการจัดการที่ได้มีการดำเนินการในงวดที่ผ่านมาว่ามีประสิทธิผลหรือไม่ ถ้ายังมีความเสี่ยงเหลืออยู่ หรือพบความเสี่ยงที่เกิดขึ้นใหม่ เช่น จากการปรับเปลี่ยนสภาพแวดล้อม วิธีการปฏิบัติงาน เป็นต้น เพื่อใช้ในการจัดทำแผนบริหารความเสี่ยงในงวดถัดไป

การจัดเตรียม...

๗. การสื่อสารและการรายงาน

การสื่อสารและการรายงาน ตามนโยบายเกี่ยวกับการบริหารจัดการความเสี่ยงและการกำหนดเกณฑ์เพื่อใช้ในการพิจารณาข้อมูลที่จะนำมาบริหารจัดการความเสี่ยง รวมถึงการพิจารณาถึงวัตถุประสงค์ที่ชัดเจน และสอดคล้องกัน ทั้งวัตถุประสงค์ในแต่ละระดับและและการทำงานต่าง ๆ ขององค์กร ทั้งนี้ สามารถเตรียมข้อมูลต่าง ๆ ได้หลายวิธีการ ดังนี้

๑. พิจารณาข้อมูลกำหนดขอบเขตความรับผิดชอบตามประเด็นยุทธศาสตร์ตามแผนพัฒนาท้องถิ่นขององค์กรในแผนพัฒนาท้องถิ่นขององค์กรปกครองส่วนท้องถิ่น

๒. พิจารณาว่าโครงการที่จัดทำขึ้นในปีงบประมาณตอบสนองยุทธศาสตร์ใด กลยุทธ์แผนงาน แนวทางการพัฒนาใดตามที่กำหนดในข้อบัญญัติ/เทศบัญญัติในปีงบประมาณ

๓. พิจารณางานประจำตามหน้าที่ โครงการและภารกิจของสำนัก/กอง ที่กำหนดในแผนปฏิบัติการราชการของหน่วยงานตามที่ปรากฏในข้อบัญญัติ/เทศบัญญัติในปีงบประมาณ

๔. พิจารณาถึงวัตถุประสงค์ของการทำงานในแต่ละกิจกรรม ตัวชี้วัด (ถ้ามี) และเป้าหมายของการทำงานในแต่ละกิจกรรมที่สนับสนุนยุทธศาสตร์

๕. ดำเนินการวิเคราะห์ความเสี่ยงแต่ละประเภทตามที่กำหนดและปัจจัยเสี่ยง โดยการระบุความเสี่ยงและประเมินความเสี่ยงว่าอยู่ระดับใดตามที่ได้กำหนด

๖. กำหนดวิธีการตอบสนองความเสี่ยงตามความเสี่ยงและระดับความเสี่ยงที่วิเคราะห์ได้

๗. จัดทำแผนบริหารจัดการความเสี่ยง สำหรับความเสี่ยงที่ยังยอมรับไม่ได้หรือต้องการพัฒนาให้มีประสิทธิภาพยิ่งขึ้น โดยกำหนดเป็นแผนงาน/กิจกรรม/ขั้นตอน/การปฏิบัติงาน โดยกำหนดผู้รับผิดชอบและระยะเวลาการทำงาน

๘. ติดตามประเมินผลการบริหารจัดการความเสี่ยง ความคืบหน้า ปัญหาอุปสรรคและแนวทางการแก้ไขปัญหา (ถ้ามี) ตามที่ได้กำหนดโดยนโยบายการติดตามไว้ เช่น รายไตรมาส เป็นต้น

๙. รายงานผลตามแผนการบริหารจัดการความเสี่ยงต่อผู้บริหารให้รับทราบ

๑๐. พิจารณาทบทวนแผนการบริหารจัดการความเสี่ยง โดยสรุปผลการดำเนินงานภายหลังจากที่ได้ดำเนินการตามแผนบริหารจัดการความเสี่ยงแล้ววาระระดับความเสี่ยงปัจจุบันอยู่ในระดับใด จำเป็นจะต้องนำไปดำเนินการในในปีงบประมาณต่อไปหรือไม่อย่างไร

๑๑. รายงานสรุปผลต่อผู้บริหารให้รับทราบ

ทั้งนี้ การพิจารณาแผนงาน โครงการ ภารกิจงาน กิจกรรม ก่อนการดำเนินการอาจพิจารณาแผนงาน/โครงการ/กิจกรรมตามภารกิจที่มีความสำคัญ โดยกำหนดหลักเกณฑ์การพิจารณา เพื่อพิจารณาคัดเลือกแผนงาน/โครงการ เพื่อนำมาจัดทำแผนบริหารความเสี่ยง โดยวิเคราะห์จากความสำคัญของแผนงาน/โครงการ เช่น โครงการเชิงยุทธศาสตร์, โครงการ Flagship , โครงการตามนโยบายที่สำคัญ, โครงการที่มีงบประมาณสูง เป็นต้น โดยการกำหนดหลักเกณฑ์การพิจารณา คัดเลือกแผนงาน/โครงการที่สำคัญ เช่น ความสอดคล้องกับกลยุทธ์ในประเด็นยุทธศาสตร์ การส่งผลกระทบต่อความสำเร็จของนโยบาย (แผนงาน/โครงการสำคัญ) ตามยุทธศาสตร์องค์กร จำนวนวงเงินงบประมาณ เป็นต้น เพื่อคัดกรองเฉพาะเรื่องที่สำคัญในขั้นต้นก่อน แต่ทั้งนี้หากดำเนินการเช่นนี้ แผนงาน โครงการ ภารกิจงาน กิจกรรมอื่น ๆ ที่ไม่เข้าหลักเกณฑ์การพิจารณาจะต้องดำเนินการให้อยู่ในระบบประเมินผลการควบคุมภายในด้วย เพื่อให้ครอบคลุมในการพิจารณาถึงความเสี่ยงทั่วทั้งองค์กร

บทที่ ๔ แผนบริหาร จัดการความเสี่ยง

- ✚ กรอบแนวทางการบริหารจัดการความเสี่ยง
- ✚ การดำเนินการบริหารจัดการความเสี่ยง
- ✚ ตารางแสดงการวิเคราะห์ ประเมิน และ
จัดลำดับความเสี่ยง (RM๑)
- ✚ แผนบริหารความเสี่ยง ประจำปี
งบประมาณ พ.ศ.๒๕๖๔ (RM๒)
- ✚ รายงานแผนบริหารความเสี่ยง (RM๓)

บทที่ ๔

แผนบริหารจัดการความเสี่ยง

องค์การบริหารส่วนตำบลเมืองหลวง อำเภอห้วยทับทัน จังหวัดศรีสะเกษ ได้วิเคราะห์ความเสี่ยงและปัจจัยเสี่ยงแต่ละปัจจัยจากรายประเด็นยุทธศาสตร์ตามแผนพัฒนาท้องถิ่นขององค์การบริหารส่วนตำบลเมืองหลวงซึ่งการวิเคราะห์ความเสี่ยงตามมาตรฐาน COSO (Committee of Sponsoring Organization of the Treadway Commission) ตามพระราชบัญญัติกำหนดแผนและขั้นตอนการกระจายอำนาจให้แก่องค์กรปกครองส่วนท้องถิ่น พ.ศ.๒๕๔๒ หมวด ๒ มาตรา ๑๖ (๑) ประกอบกับระเบียบกระทรวงมหาดไทยว่าด้วยการจัดทำแผนพัฒนาขององค์กรปกครองส่วนท้องถิ่น พ.ศ.๒๕๔๘ และที่แก้ไขเพิ่มเติมถึง (ฉบับที่ ๓) พ.ศ.๒๕๖๑ แผนพัฒนาท้องถิ่นขององค์กรปกครองส่วนท้องถิ่น โดยคณะกรรมการพัฒนาท้องถิ่นจัดประชุมประชาคมท้องถิ่น ส่วนราชการ และรัฐวิสาหกิจที่เกี่ยวข้อง เพื่อแจ้งแนวทางพัฒนาท้องถิ่น รับทราบปัญหาความต้องการ ประเด็นการพัฒนาและประเด็นที่เกี่ยวข้องตลอดจนความช่วยเหลือทางวิชาการและแนวทางปฏิบัติที่เหมาะสมกับสภาพพื้นที่เพื่อนำมากำหนดแนวทางการจัดทำแผนพัฒนาท้องถิ่น โดยให้นำข้อมูลพื้นฐานในการพัฒนาจากหน่วยงานต่างๆ มาพิจารณาประกอบการจัดทำแผนพัฒนาท้องถิ่น เพื่อใช้เป็นเครื่องมือในการบริหารจัดการตามอำนาจหน้าที่ และพร้อมที่จะนำไปสู่การปฏิบัติและสามารถใช้ในการประสานแผนการพัฒนาท้องถิ่นได้อย่างมีประสิทธิภาพและประสิทธิผลตามนโยบายที่คณะผู้บริหารหวังที่จะทำให้เกิดการพัฒนาในท้องถิ่นและวิเคราะห์ความเสี่ยงและการจัดการความเสี่ยงเกี่ยวกับผลประโยชน์ทับซ้อนซึ่งเป็นความเสี่ยงที่มีระดับความสำคัญและมีผลกระทบสูงต่อการบริหารราชการ การวิเคราะห์ความเสี่ยงรายประเด็นยุทธศาสตร์ขององค์การบริหารส่วนตำบลเมืองหลวงที่ส่งผลต่อการบรรลุเป้าหมายทางยุทธศาสตร์ขององค์การบริหารส่วนตำบลเมืองหลวงรายละเอียดการวิเคราะห์ ประกอบด้วย ๖ ประเด็นยุทธศาสตร์ดังนี้

๑. ยุทธศาสตร์ที่ ๑ ยุทธศาสตร์การบริหารจัดการเศรษฐกิจเพื่อการพัฒนาที่ยั่งยืน
๒. ยุทธศาสตร์ที่ ๒ ยุทธศาสตร์การเสริมสร้างสังคมที่มีความสุขอย่างยั่งยืน
๓. ยุทธศาสตร์ที่ ๓ ยุทธศาสตร์การพัฒนาทรัพยากรมนุษย์
๔. ยุทธศาสตร์ที่ ๔ พัฒนาเศรษฐกิจและเอาชนะความยากจน
๕. ยุทธศาสตร์ที่ ๕ การพัฒนาด้านโครงสร้างพื้นฐาน
๖. ยุทธศาสตร์ที่ ๖ ยุทธศาสตร์ ด้านการบริหาร

กรอบแนวทางการดำเนินการบริหารจัดการความเสี่ยง

การพิจารณาความเสี่ยงเชิงยุทธศาสตร์ที่อาจส่งผลกระทบต่อการบริหารราชการขององค์การบริหารส่วนตำบลเมืองหลวง

การพิจารณาความเสี่ยงเชิงยุทธศาสตร์ของแผนงาน/โครงการ/กิจกรรมตามภารกิจที่มี ความสำคัญ โดยกำหนดหลักเกณฑ์การพิจารณาคัดเลือกแผนงาน/โครงการ เพื่อนำมาจัดทำแผนบริหารความเสี่ยง โดยวิเคราะห์จากความสำคัญของโครงการ เช่น โครงการเชิงยุทธศาสตร์, โครงการตามนโยบายที่สำคัญ, โครงการที่มีงบประมาณสูง เป็นต้น

ประเมินความเสี่ยงและแผนบริหารจัดการความเสี่ยง
องค์การบริหารส่วนตำบลเมืองหลวง อำเภอห้วยทับทัน จังหวัดศรีสะเกษ
ประจำปีงบประมาณ พ.ศ.๒๕๖๗

ยุทธศาสตร์ที่ -
 โครงการ/กระบวนการงาน ๑.งานสารบรรณ
 วัตถุประสงค์/เป้าหมาย เพื่อให้งานสารบรรณ มีความเป็นระบบมากยิ่งขึ้น สามารถสืบค้นได้สะดวก และรวดเร็ว
 งบประมาณ -

กิจกรรม	ความเสี่ยง	ประเภทความเสี่ยง S/O/F/C	การประเมินความเสี่ยง			กลยุทธ์ที่จัดการ ความเสี่ยง	ระยะเวลา ดำเนินการ	ผู้รับผิดชอบ
			โอกาส (L)	ผลกระทบ (I)	ระดับความเสี่ยง (L*I)			
เป็นหน่วยงานกลางที่ทำหน้าที่ในการเป็นแหล่งข้อมูลการรับหนังสือราชการของผู้บริหารที่หน่วยงานต่างๆ ทั้งจากบุคลากรหน่วยงานภายในและภายนอก และควบคุมดูแล ติดตามจัดเก็บรวบรวมข้อมูล และเป็นแหล่งสืบค้นหลักฐาน และข้อมูลอ้างอิง ประกอบการบริหารงาน	๑.มีเอกสารที่ครบกำหนดทำลายจำนวนมาก ทำให้ไม่สถานที่ในการจัดเก็บเอกสาร ไม่เพียงพอ	C	๔	๓	๑๒ (สูง)	ควบคุม/ลด ความเสี่ยง	๑ ต.ค.๖๖ ถึง ๓๐ ก.ย.๖๗	สำนักปลัด กองคลัง กองการศึกษา กองช่าง
	๒.บุคลากรที่ปฏิบัติงานด้านงานสารบรรณ ขาดทักษะ ความรู้ที่ถูกต้องตามระเบียบงานสารบรรณ รวมถึงความเข้าใจเกี่ยวกับงานสารบรรณอิเล็กทรอนิกส์ ทำให้งานที่รับมอบหมายไม่ประสบผลสำเร็จเต็มประสิทธิภาพ	O	๓	๓	๙ (ปานกลาง)	ควบคุม/ลด ความเสี่ยง	๑.สำรวจเอกสารที่ครบกำหนดและดำเนินการทำลาย ตามระเบียบงานสารบรรณ ที่กำหนด ๒.กำชับให้บุคลากรที่ปฏิบัติงานด้านงานสารบรรณ จัดทำคู่มือในการปฏิบัติงาน กำหนดแนวทางการปฏิบัติงาน สารบรรณอิเล็กทรอนิกส์ ให้ชัดเจน ๓.จัดสรรงบประมาณ ในการดำเนินการจัดทำระบบและการทำงานทางเทคโนโลยีที่ทันสมัย	
	๓.ไม่มีการพัฒนาระบบทางด้านเทคโนโลยีสารสนเทศ ทำให้ไม่สามารถรองรับสนองการทำงานแบบครบวงจรและเกิดความล่าช้า	O	๔	๒	๘ (ปานกลาง)	ควบคุม/ลด ความเสี่ยง		

ประเมินความเสี่ยงและแผนบริหารจัดการความเสี่ยง
องค์การบริหารส่วนตำบลเมืองหลวง อำเภอห้วยทับทัน จังหวัดศรีสะเกษ
ประจำปีงบประมาณ พ.ศ.๒๕๖๗

- ยุทธศาสตร์ที่
- โครงการ/กระบวนการ
- วัตถุประสงค์/เป้าหมาย
- งบประมาณ
- ๒.ด้านการบริหารงานบุคคล
- เพื่อให้เพื่อให้การบริหารงานบุคคลเป็นไปอย่างมีประสิทธิภาพเหมาะสมกับโครงสร้างของ อบต. และเกิดประสิทธิผลในการปฏิบัติงานและการให้บริการประชาชน มากยิ่งขึ้น

กิจกรรม	ความเสี่ยง	ประเภทความเสี่ยง S/O/F/C	การประเมินความเสี่ยง			กลยุทธ์ที่จัดการ ความเสี่ยง	แนวทางการจัดการความเสี่ยง	ระยะเวลา ดำเนินการ	ผู้รับผิดชอบ
			โอกาส (L)	ผลกระทบ (I)	ระดับความเสี่ยง (L*I)				
การพัฒนาบุคคลเพื่อการ บริหารงานบุคคลโดยเสริมสร้าง และเปลี่ยนแปลงผู้ปฏิบัติงาน. ในด้านต่าง ๆ เช่น ความรู้ ความสามารถ ทักษะ	ความเสี่ยง ๑.การบรรจุแต่งตั้งไม่เป็นไปตาม แผนอัตรากำลัง ๓ ปี บุคลากรไม่ ครบตามตำแหน่งที่มี ทำให้ต้อง มอบหมายบุคลากรด้านอื่น ปฏิบัติงานแทน อาจมีความ ผิดพลาดเกิดขึ้นได้ จากการใช้ ความเข้าใจและความชำนาญ เฉพาะด้าน	S	๓	๓	๙ (ปานกลาง)	ควบคุม/ลด ความเสี่ยง	๑.วิเคราะห์แผนการบริหาร ทรัพยากรบุคคลและปรับปรุง กรอบอัตรากำลังให้เหมาะสมกับ งบประมาณ ปริมาณงานหรือ ภารกิจที่ปฏิบัติจริง ๒.ดำเนินการแจ้งตำแหน่งว่างและ ขอใช้บัญชีของกรมฯ เพื่อสรรหา บุคลากรแทนตำแหน่งที่ว่าง ๓.ให้เจ้าหน้าที่มีการติดตาม เพื่อให้รายงานสรุปผลการอบรม ภายในระยะเวลาที่กำหนด หลังจากกลับจากฝึกอบรม	๑ ต.ค.๖๖ ถึง ๓๐ ก.ย.๖๗	สำนักปลัด
	๒.การพัฒนาของบุคลากร ขาด การควบคุมการไปอบรมของ เจ้าหน้าที่ ทำให้ไม่มีการ ติดตามและรายงานสรุปผลการ อบรม	S	๓	๓	๙ (ปานกลาง)	ควบคุม/ลด ความเสี่ยง			

ประเมินความเสี่ยงและแผนบริหารจัดการความเสี่ยง
องค์การบริหารส่วนตำบลเมืองหลวง อำเภอห้วยทับทัน จังหวัดศรีสะเกษ
ประจำปีงบประมาณ พ.ศ.๒๕๖๗

ยุทธศาสตร์ที่

โครงการ/กระบวนงาน

วัตถุประสงค์/เป้าหมาย

๓. งานนโยบายและแผนพัฒนา

-เพื่อให้ประชาชนมีส่วนร่วมคิด ร่วมทำ ร่วมแก้ไขปัญหาในท้องถิ่นอย่างจริงจัง

-เพื่อให้การปฏิบัติงานขององค์กรบริหารส่วนตำบลเป็นไปอย่างถูกต้องตามระเบียบและสอดคล้องกับแผนพัฒนาประเทศไทย

งบประมาณ

กิจกรรม	ความเสี่ยง	ประเภทความเสี่ยง S/O/F/C	การประเมินความเสี่ยง			กลยุทธ์ที่จัดการ ความเสี่ยง	แนวทางการจัดการความเสี่ยง	ระยะเวลา ดำเนินการ	ผู้รับผิดชอบ
			โอกาส (L)	ผลกระทบ (I)	ระดับความเสี่ยง (L*I)				
กำหนดแนวทาง การพัฒนา ปรับปรุงจัดที่ฐานข้อมูล หรือระบบสารสนเทศ ที่เกี่ยวข้องกับงาน การจัดการงาน นโยบาย แผน และ การงบประมาณ	๑. สัดส่วนผู้เข้าร่วมประชุม ประชาคม ในแต่ละหมู่บ้าน พบว่ายังมีน้อยทำให้กลุ่มเป้าหมาย ไม่เป็นไปตามที่กำหนด	S	๔	๓	๑๒ (สูง)	ควบคุม/ลด ความเสี่ยง	๑.แจ้งกำหนดการออกประชาคมล่วงหน้าไม่น้อยกว่า ๓ วัน ก่อนออกประชาคม	๑ ต.ค.๖๖ ถึง ๓๐ ก.ย.๖๗	สำนักปลัด
	๒. ประชาชนไม่ขาดความรู้ ความเข้าใจในการจัดประชาคม เพื่อวางแผนพัฒนาท้องถิ่น ทำให้การจัดทำแผนพัฒนาบางประเด็น ยังไม่ตรงกับความต้องการและ ปัญหาที่แท้จริง	C	๔	๓	๑๒ (สูง)	ควบคุม/ลด ความเสี่ยง	๒.การกำหนดเวลาในการออกประชาคมให้เหมาะสมกับพื้นที่ ๓.ให้ผู้ปฏิบัติหน้าที่เข้ารับการฝึกอบรม ศึกษาข้อกำหนด ระเบียบและหนังสือสั่งการ เพื่อเพิ่มทักษะในการปฏิบัติหน้าที่ อย่างน้อยปีละ ๑ ครั้ง		
	๓. มีข้อจำกัดของบุคลากรและ จำนวนชุมชนที่มีเยอะ ทำให้การ ออกประชาคม ไม่ครบทุกชุมชน	O	๓	๓	๙ (ปานกลาง)	ควบคุม/ลด ความเสี่ยง			

**ประเมินความเสี่ยงและแผนบริหารจัดการความเสี่ยง
องค์การบริหารส่วนตำบลเมืองหลวง อำเภอห้วยทับทัน จังหวัดศรีสะเกษ**
ประจำปีงบประมาณ พ.ศ.๒๕๖๗

ยุทธศาสตร์ที่	-
โครงการ/กระบวนงาน	๔.งานโรงเรียนร้องทุกข์และอุทธรณ์
วัตถุประสงค์/เป้าหมาย	-เพื่อให้มั่นใจว่าได้มีการปฏิบัติตามข้อกำหนด ระเบียบ หลักเกณฑ์เกี่ยวกับการจัดการข้อร้องเรียน/ร้องทุกข์ ที่กำหนดไว้อย่างสม่ำเสมอและมีประสิทธิภาพ
งบประมาณ	-

กิจกรรม	ความเสี่ยง	ประเภทความเสี่ยง S/O/F/C	การประเมินความเสี่ยง			กลยุทธ์ที่จัดการ ความเสี่ยง	แนวทางการจัดการความเสี่ยง	ระยะเวลา ดำเนินการ	ผู้รับผิดชอบ
			โอกาส (L)	ผลกระทบ (I)	ระดับความเสี่ยง (L*I)				
การดำเนินงานจัดการข้อร้องเรียน / ร้องทุกข์ของศูนย์รับเรื่องร้องเรียน/ร้องทุกข์ องค์การบริหารส่วนตำบลมีขั้นตอน / กระบวนการและแนวทางในการปฏิบัติงานเป็นมาตรฐานเดียวกัน	๑.ผู้ร้องเรียนบางรายไม่ประสงค์แสดงตน โดยไม่แจ้งชื่อผู้เกี่ยวข้องด้วยตนเอง ทำให้จะต้องตรวจสอบข้อเท็จจริงว่า มีข้อมูลน่าเชื่อถือเพียงใด และเกิดความล่าช้าในการแก้ไข ๒.ข้อร้องเรียนที่ไม่อยู่ในอำนาจความรับผิดชอบขององค์การบริหารส่วน ตำบล ที่ต้องประสานงานกับหน่วยงานภายนอก ทำให้ไม่สามารถแก้ไขได้ทันทีหรือเกิดความล่าช้า	S	๓	๓ (ปานกลาง)	ควบคุม/ลดความเสี่ยง	๑.ให้ผู้ร้องเรียนติดต่อดำเนินการแก้ไขเรื่องร้องเรียน และแจ้งผลการดำเนินงานให้ผู้ร้องเรียนทราบภายใน ๑๕ วันทำการ ๒.ข้อร้องเรียนที่ไม่อยู่ในอำนาจความรับผิดชอบขององค์การบริหารส่วนตำบลให้ดำเนินการประสานแจ้ง หน่วยงานภายนอกที่เกี่ยวข้อง โคนเร็ว เพื่อให้เกิดความรวดเร็วและถูกต้องชัดเจนในการแก้ไขปัญหาต่อไป	๑ ต.ค.๖๖ ถึง ๓๐ ก.ย.๖๗	สำนักปลัด	

ประเมินความเสี่ยงและแผนบริหารจัดการความเสี่ยง
องค์การบริหารส่วนตำบลเมืองหลวง อำเภอห้วยทับทัน จังหวัดศรีสะเกษ
ประจำปีงบประมาณ พ.ศ.๒๕๖๗

ยุทธศาสตร์ที่

โครงการ/กระบวนงาน

วัตถุประสงค์/เป้าหมาย

งบประมาณ

- ใช้งานป้องกันและบรรเทาสาธารณภัย

- เพื่อให้การช่วยเหลือ การปฏิบัติงานเป็นไปตามระเบียบ ข้อบังคับ กฎหมาย อย่างถูกต้อง

-

กิจกรรม	ความเสี่ยง	ประเภทความเสี่ยง S/O/F/C	การประเมินความเสี่ยง			กลยุทธ์ที่จัดการ ความเสี่ยง	แนวทางการจัดการความเสี่ยง	ระยะเวลา ดำเนินการ	ผู้รับผิดชอบ
			โอกาส (L)	ผลกระทบ (I)	ระดับความเสี่ยง (L*I)				
การป้องกันและบรรเทาสาธารณภัย ได้แก่ อัคคีภัย อุทกภัย वादภัย เป็นต้น รวมถึงสรุปเหตุการณ์ รายงานเสนอแนะ วางแผนป้องกันและระงับเหตุสาธารณภัยต่างๆ	ความเสี่ยง ๑. เครื่องมือ อุปกรณ์ วัสดุป้องกันและบรรเทาสาธารณภัย ที่ใช้ในการปฏิบัติงานไม่เพียงพอ ทำให้การปฏิบัติงานในการบรรเทาสาธารณภัยไม่เต็มประสิทธิภาพ ๒. การเกิดภัยพิบัติทางธรรมชาติ เป็นเหตุการณี่ที่เกิดขึ้นตามธรรมชาติที่ไม่สามารถคาดการณ์ได้ล่วงหน้า ทำให้การช่วยเหลือไม่สามารถเข้าช่วยเหลือได้ทันที	O	๓	๔	๑๒ (สูง)	ควบคุม/ลด ความเสี่ยง	๑. ควรมีการสำรวจความต้องการเครื่องมือ อุปกรณ์ และบรรเทาสาธารณภัย เพื่อจัดสรรงบประมาณให้เพียงพอในการจัดหา ๒. กำหนดให้มีการจัดทำแผนการป้องกันและบรรเทาสาธารณภัย. ๓. การเตรียมความพร้อมด้านบุคลากร รวมถึงการฝึกอบรมบุคลากร และ ประชาชน อย่างน้อยปีละ ๑ ครั้ง ๔. การแจ้งสถานการณ์ผ่านทุกช่องทาง ต่าง ๆ อาทิ สื่อสังคมออนไลน์ วิทยุชุมชน หอกระจายข่าวประจำหมู่บ้าน เครือข่ายอาสาสมัคร	๑ ต.ค.๖๖ ถึง ๓๐ ก.ย.๖๗	สำนักปลัด

ประเมินความเสี่ยงและแผนบริหารจัดการความเสี่ยง
องค์การบริหารส่วนตำบลเมืองหลวง อำเภอห้วยทับทัน จังหวัดศรีสะเกษ
ประจำปีงบประมาณ พ.ศ.๒๕๖๗

ยุทธศาสตร์ที่ ๒ การเสริมสร้างสังคมที่มีความสุขอย่างยั่งยืน

โครงการ/กระบวนงาน ๖.เบี้ยผู้สูงอายุ

วัตถุประสงค์/เป้าหมาย ส่งเสริมและพัฒนาสวัสดิการผู้สูงอายุ

งบประมาณ ๑๓,๖๐๔,๖๐๐.๐๐ บาท

กิจกรรม	ความเสี่ยง	ประเภทความเสี่ยง S/O/F/C	การประเมินความเสี่ยง			กลยุทธ์ที่จัดการ ความเสี่ยง	แนวทางจัดการความเสี่ยง	ระยะเวลา ดำเนินการ	ผู้รับผิดชอบ
			โอกาส (L)	ผลกระทบ (I)	ระดับความเสี่ยง (L*I)				
การดำเนินงานลงทะเบียน คำขอรับเบี้ยยังชีพผู้สูงอายุ และ จ่ายเบี้ยยังชีพผู้สูงอายุ	ความเสี่ยง ๑.กรณีคนชรา คนพิการทุพพล ภาพและผู้ป่วยเอดส์เสียชีวิตหรือมี การย้ายภูมิลำเนา ไม่ได้รับแจ้งการ เสียชีวิตและย้ายภูมิลำเนา ทำให้ ยังมีเงินจ่ายให้คนชรา คน พิการทุพพลภาพและผู้ป่วยเอดส์ ต้องเรียกเงินคืนภายหลัง	S	๒	๓	๖ (ปานกลาง)	ควบคุม/ลด ความเสี่ยง	๑.สิทธิการรับเงินสงเคราะห์สิ้นสุด ลงในกรณีดังต่อไปนี้ (๑) ถึงแก่กรรม (๒) มีรายได้เพียงพอแก่การยัง ชีพ และสามารถเลี้ยงตนเองได้ (๓) ย้ายภูมิลำเนาออกนอก เขตพื้นที่ -กรณีสิทธิสิ้นสุดลงตาม (๑) ให้พนักงานส่วนท้องถิ่นรายงานให้ ผู้บริหารท้องถิ่นทราบภายใน ๓ วัน นับแต่วันที่เสียชีวิต และสั่ง ระงับจ่ายเงินสงเคราะห์สำหรับผู้ ถึงแก่กรรมนั้นในงวดเบิกจ่าย ถัดไป	๑ ต.ค.๖๖ ถึง ๓๐ ก.ย.๖๗	งานสวัสดิการ สังคม สำนักปลัด
	๒.การเบิกจ่ายเงินสงเคราะห์ เป็น เงินสดไปจ่าย ทำให้เกิดการสูญ หาย หรือการทุจริตของเจ้าหน้าที่ ได้ง่าย	C	๒	๒	๔ (ปานกลาง)	ควบคุม/ลด ความเสี่ยง			

กิจกรรม	ความเสี่ยง	ประเภทความเสี่ยง S/O/F/C	การประเมินความเสี่ยง			กลยุทธ์ที่จัดการความเสี่ยง	แนวทางการจัดการความเสี่ยง	ระยะเวลาดำเนินการ	ผู้รับผิดชอบ
			โอกาส (L)	ผลกระทบ (I)	ระดับความเสี่ยง (L*I)				
							<p>-กรณีสิทธิดังกล่าวสิ้นสุดลงตาม (๒) ให้พนักงานส่วนท้องถิ่นตรวจสอบข้อเท็จจริงก่อนเสนอผู้บริการท้องถิ่นส่งยอดถอนรายชื่อและระงับกับการจ่ายเงินเบี่ยงชีพในงวดเบิกจ่ายถัดไป</p> <p>๒.แนะนำให้ผู้มีสิทธิการรับเงินสงเคราะห์หรือผู้รับมอบอำนาจรับเงินโดยวิธีโอนเข้าบัญชีธนาคารทุกราย</p>		

ประเมินความเสี่ยงและแผนบริหารจัดการความเสี่ยง
องค์การบริหารส่วนตำบลเมืองหลวง อำเภอห้วยทับทัน จังหวัดศรีสะเกษ
ประจำปีงบประมาณ พ.ศ.๒๕๖๗

- ยุทธศาสตร์ที่

- โครงการ/กระบวนการ

- วัตถุประสงค์/เป้าหมาย

- งบประมาณ

- ๗.งานพัฒนาและจัดเก็บรายได้

- เพื่ออำนวยความสะดวกให้กับประชาชนและให้การจัดเก็บภาษี มีความเป็นธรรม จัดเก็บทั่วถึง ครบถ้วน

กิจกรรม	ความเสี่ยง	ประเภทความเสี่ยง S/O/F/C	การประเมินความเสี่ยง			กลยุทธ์ที่จัดการ ความเสี่ยง	แนวทางการจัดการความเสี่ยง	ระยะเวลา ดำเนินการ	ผู้รับผิดชอบ
			โอกาส (L)	ผลกระทบ (I)	ระดับความเสี่ยง (L*I)				
การจัดเก็บรายได้ เป็นไปตาม นโยบาย และเป้าหมายที่กำหนด และ มีความเป็นธรรม และ จัดเก็บทั่วถึง ครบถ้วนถูกต้อง	๑.ไม่สามารถติดต่อผู้ชำระภาษีได้ เนื่องจากที่อยู่ไม่ชัดเจนและไม่ได้ อยู่ในพื้นที่ จึงทำให้ไม่สามารถ จัดเก็บภาษีได้ตามเป้าและเกิด ถูกหนี้ค้างชำระ	S	๓	๓	๙ (ปานกลาง)	ควบคุม/ลด ความเสี่ยง	๑.จัดทำหนังสือแจ้งและเร่งรัดการ ชำระหนี้ภาษีครบจำนวนทุกราย ๒.ประชาสัมพันธ์สร้างความเข้าใจ กับประชาชนในการยื่นเสียภาษี การชำระภาษี เช่น แผ่นพับ ป้าย ประชาสัมพันธ์ และเสียงตามสาย ๓.เพิ่มจำนวนช่องทางในการชำระ เงินให้มากขึ้น เช่น การชำระผ่าน ธนาคาร	๑ ต.ค.๖๖ ถึง ๓๐ ก.ย.๖๗	กองคลัง
	๒.ประชาชนมาชำระภาษีเกินเวลาที่กำหนด เนื่องจากยังขาดความรู้ ความเข้าใจในเรื่องของการเสีย ภาษีและช่วงระยะเวลาในการชำระ ภาษี ทำให้เก็บภาษีไม่ได้ตาม เป้าหมายที่กำหนด	S	๓	๓	๙ (ปานกลาง)	ควบคุม/ลด ความเสี่ยง			
	๓.ประชาชนไม่สะดวกในการ เดินทางมาเสียภาษีที่ อ.ปท. เนื่องจากผู้ชำระภาษีบางรายไม่ได้ อยู่ในพื้นที่	S	๓	๓	๙ (ปานกลาง)	ควบคุม/ลด ความเสี่ยง			

ประเมินความเสี่ยงและแผนบริหารจัดการความเสี่ยง
องค์การบริหารส่วนตำบลเมืองหลวง อำเภอห้วยทับทัน จังหวัดศรีสะเกษ
ประจำปีงบประมาณ พ.ศ.๒๕๖๗

ยุทธศาสตร์ที่

โครงการ/กระบวนการ

วัตถุประสงค์/เป้าหมาย

๘.การจัดซื้อ จัดจ้างและจัดหาพัสดุ

เพื่อให้เกิดการวางแผน การจัดซื้อ จัดจ้างและจัดหาพัสดุเป็นไปตามความเหมาะสม คุ่มค่า โปร่งใส เกิดประสิทธิภาพที่สุดต่อทางราชการประชาชนเป็นไปตามระเบียบทางราชการ
 อย่างเคร่งครัด

งบประมาณ

กิจกรรม	ความเสี่ยง	ประเภทความเสี่ยง S/O/F/C	การประเมินความเสี่ยง			กลยุทธ์ที่จัดการ ความเสี่ยง	แนวทางการจัดการความเสี่ยง	ระยะเวลา ดำเนินการ	ผู้รับผิดชอบ
			โอกาส (L)	ผลกระทบ (I)	ระดับความเสี่ยง (L*I) (ปานกลาง)				
การดำเนินการเพื่อให้ได้มาซึ่งพัสดุ โดย การซื้อ จ้าง เช่า แลกเปลี่ยน หรือโดยนิติกรรมอื่นตามที่กำหนดในกฎกระทรวง	๑.ประสิทธิภาพของการตรวจรับพัสดุ เนื่องจากไม่มีความชำนาญหรือเชี่ยวชาญในการตรวจพัสดุนั้น ทำให้การได้มาของพัสดุครุภัณฑ์ไม่เป็นไปตามหลักเกณฑ์และเงื่อนไขที่กำหนดในสัญญา ๒.การเบิกจ่ายเงินไม่เป็นที่โปร่งใส ระยะเวลาที่กำหนด เนื่องจาก การตรวจรับพัสดุไม่แล้วเสร็จตาม ระยะเวลาที่กำหนดและเอกสารหลักฐานประกอบ การเบิกจ่ายไม่ครบถ้วน ทำให้การเบิกจ่ายล่าช้า	S	๓	๓	๙ (ปานกลาง)	ควบคุม/ลด ความเสี่ยง	๑.การแต่งตั้งคณะกรรมการตรวจรับพัสดุ ควรแต่งตั้งให้เหมาะสมกับความชำนาญหรือเชี่ยวชาญในการตรวจพัสดุนั้น ๒.การเบิกจ่ายเงินควรมารการเร่งรัดเป็นรายเดือนหรือรายไตรมาส มีการจัดทำทะเบียนคุมการเบิกจ่าย และเบิกจ่ายให้แล้วเสร็จภายใน ๕ วันทำการ นับจากวันที่คณะกรรมการตรวจรับเสร็จ	๑ ต.ค.๖๖ ถึง ๓๐ ก.ย.๖๗	กองคลัง

**ประเมินความเสี่ยงและแผนบริหารจัดการความเสี่ยง
องค์การบริหารส่วนตำบลเมืองหลวง อำเภอห้วยทับทัน จังหวัดศรีสะเกษ**
ประจำปีงบประมาณ พ.ศ.๒๕๖๗

ยุทธศาสตร์ที่ -
โครงการ/กระบวนงาน -
วัตถุประสงค์/เป้าหมาย -
วิสัยทัศน์ -
งบประมาณ -

๙.งานการเงินและบัญชี

เพื่อให้การดำเนินงานด้านบัญชี เป็นไปตามนโยบาย และเป้าหมายที่กำหนด

งบประมาณ

กิจกรรม	ความเสี่ยง	ประเภทความเสี่ยง S/O/F/C	การประเมินความเสี่ยง			กลยุทธ์ที่จัดการ ความเสี่ยง	ระยะเวลา ดำเนินการ	ผู้รับผิดชอบ
			โอกาส (L)	ผลกระทบ (I)	ระดับความเสี่ยง (L*I)			
การรับเงิน-จ่ายเงิน การจัดทำ ฎีกาเบิกจ่ายเงิน การเก็บรักษา เงิน ดำเนินเป็นไปตามกฎหมาย ระเบียบ หนังสือสั่งการที่ เกี่ยวข้อง	ความเสี่ยง ๑.ผู้ปฏิบัติงานยังขาดความเข้าใจใน การฝังบัญชี เนื่องจากมีรายการ ทางบัญชีจำนวนมาก ทำให้การ วิเคราะห์รายการบัญชีไม่ถูกต้อง ๒.ผู้ปฏิบัติงานยังขาดความเข้าใจ ในการในระบบบัญชีคอมพิวเตอร์ ขององค์กรปกครองส่วนท้องถิ่น (e-LAAS) เนื่องจากมีการ เปลี่ยนแปลงอยู่เสมอ และมี ขั้นตอนในการปฏิบัติงานค่อนข้าง เยอะ ทำให้ผู้ปฏิบัติงานมีความรู้ ความเข้าใจไม่ชัดเจนในการ ปฏิบัติงาน และการบันทึกบัญชีไม่ ถูกต้องและคลาดเคลื่อน	S	๓	๙ (ปานกลาง)	ควบคุม/ลด ความเสี่ยง	๑ ต.ค.๖๖ ถึง ๓๐ ก.ย.๖๗	กองคลัง	
		O	๓	๙ (ปานกลาง)	ควบคุม/ลด ความเสี่ยง	๑.พัฒนาบุคลากรโดยส่งเจ้าหน้าที่ เข้ารับการอบรมด้านระบบบัญชี คอมพิวเตอร์ขององค์กรปกครอง ส่วนท้องถิ่น (e-LAAS)และการ วิเคราะห์รายการบัญชี ๒.จัดทำคู่มือและแผนผังการ ดำเนินงาน		

ประเมินความเสี่ยงและแผนบริหารจัดการความเสี่ยง
องค์การบริหารส่วนตำบลเมืองหลวง อำเภอห้วยทับทัน จังหวัดศรีสะเกษ
ประจำปีงบประมาณ พ.ศ.๒๕๖๖

ยุทธศาสตร์ที่	-
โครงการ/กระบวนงาน	๑๐.งานบริหารการศึกษา (ด้านการเงินและบัญชี)
วัตถุประสงค์/เป้าหมาย	เพื่อให้การดำเนินการด้านบัญชี เป็นไปตตามนโยบาย และเป้าหมายที่กำหนดและเพิ่มประสิทธิภาพในการปฏิบัติงานและในปัจจุบัน
งบประมาณ	-

กิจกรรม	ความเสี่ยง	ประเภทความเสี่ยง S/O/F/C	การประเมินความเสี่ยง			กลยุทธ์ที่จัดการ ความเสี่ยง	แนวทางจัดการความเสี่ยง	ระยะเวลา ดำเนินการ	ผู้รับผิดชอบ
			โอกาส (L)	ผลกระทบ (I)	ระดับความเสี่ยง (L*I)				
การรับเงิน-จ่ายเงิน การจัดทำ ฎีกาเบิกจ่ายเงิน การเก็บรักษา เงิน ดำเนินเป็นไปตามกฎหมาย ระเบียบ หนังสือสั่งการที่ เกี่ยวข้อง	๑. ผู้ปฏิบัติงานยังขาดความเข้าใจใน การฝั่งบัญชี เนื่องจากมีรายการ ทางบัญชีจำนวนมาก ทำให้การ วิเคราะห์รายการบัญชีไม่ถูกต้อง ๒. ผู้ปฏิบัติงานยังขาดความเข้าใจใน การในระบบบัญชีและการบันทึก บัญชี ทำให้ผู้ปฏิบัติงานไม่มี ความรู้ความเข้าใจชัดเจนในการ ปฏิบัติงาน การบันทึกบัญชีไม่ ถูกต้องตามมาตรฐานบัญชีภาครัฐ ๓. ได้รับความเสียหายที่องค์กร ปกครองส่วนท้องถิ่น จ่ายให้ จาก กองคลังล่าช้า ทำให้สามารถ บันทึกบัญชีได้ และจัดทำรายงาน งบการเงินส่งไม่ทันตามเวลา	S	๔	๑๖ (สูง)	ควบคุม/ลด ความเสี่ยง	๑. พัฒนาศักยภาพโดยส่งเจ้าหน้าที่ เข้ารับการอบรมด้านระบบบัญชี และการวิเคราะห์รายการบัญชี ๒. จัดทำคู่มือและแผนผังการ ดำเนินงาน ๓. ติดตามรายงานค่าใช้จ่ายที่ องค์กรปกครองส่วนท้องถิ่นจ่ายให้ จากกองคลัง ภายในวันสุดท้าย ของเดือนหรือโดยเร็ว ๔. เร่งดำเนินการสรรหาบุคลากรที่ มีความรู้ความชำนาญทางด้าน บัญชีโดยตรง ในการปฏิบัติงาน	๑ ต.ค.๖๖ ถึง ๓๐ ก.ย.๖๗	กองการศึกษา	
		O	๔	๑๖ (สูง)	ควบคุม/ลด ความเสี่ยง				
		O	๓	๔ (ปานกลาง)	ควบคุม/ลด ความเสี่ยง				

กิจกรรม	ความเสี่ยง	ประเภทความเสี่ยง S/O/F/C	การประเมินความเสี่ยง			กลยุทธ์ที่จัดการความเสี่ยง	ระยะเวลา ดำเนินการ	ผู้รับผิดชอบ
			โอกาส (L)	ผลกระทบ (I)	ระดับความเสี่ยง (L*I)			
(ต่อ)	๔.ขาดแคลนบุคลากรที่มีความรู้ ความสามารถทางด้านบัญชี โดยตรง ทำให้การปฏิบัติงาน ไม่ได้ประสิทธิภาพ และผลสัมฤทธิ์ ของงานตามที่กำหนด	O	๓	๔	๑๒ (สูง)	ควบคุม/ลด ความเสี่ยง		

**ประเมินความเสี่ยงและแผนบริหารจัดการความเสี่ยง
องค์การบริหารส่วนตำบลเมืองหลวง อำเภอห้วยทับทัน จังหวัดศรีสะเกษ**
ประจำปีงบประมาณ พ.ศ.๒๕๖๗

ยุทธศาสตร์ที่
โครงการ/กระบวนการงาน
วัตถุประสงค์/เป้าหมาย
งบประมาณ

๑๑.งานบริหารการศึกษา (ด้านการจัดซื้อ จัดจ้างและจัดหาพัสดุ)
เพื่อให้กระบวนการปฏิบัติงานจัดซื้อจัดจ้างมีความโปร่งใส ถูกต้อง เป็นไปตามกฎหมาย ระเบียบ หลักเกณฑ์ หรือแนวทางที่เกี่ยวข้อง

กิจกรรม	ความเสี่ยง	ประเภทความเสี่ยง S/O/F/C	การประเมินความเสี่ยง			กลยุทธ์ที่จัดการ ความเสี่ยง	แนวทางการจัดการความเสี่ยง	ระยะเวลา ดำเนินการ	ผู้รับผิดชอบ
			โอกาส (L)	ผลกระทบ (I)	ระดับความเสี่ยง (L*I)				
การวางแผน การจัดซื้อ จัดจ้าง และจัดหาพัสดุเป็นไปตามความเหมาะสม คุ่มค่า โปร่งใส เกิดประสิทธิภาพมากที่สุดต่อทางราชการประชาชนเป็นไปตามระเบียบทางราชการอย่างเคร่งครัด	๑.ประสิทธิภาพของการตรวจรับพัสดุ เนื่องจากไม่มีความชำนาญ หรือเชี่ยวชาญ ในการตรวจพัสดุนั้น ทำให้การได้มาของพัสดุ ครุภัณฑ์ ไม่เป็นตามหลักเกณฑ์ และเงื่อนไขที่กำหนดในสัญญา	O	๓	๔	๑๒ (สูง)	ควบคุม/ลด ความเสี่ยง	๑.การแต่งตั้งคณะกรรมการตรวจรับพัสดุ ควรแต่งตั้งให้เหมาะสมกับความชำนาญหรือเชี่ยวชาญในการตรวจพัสดุนั้น ๒.การเบิกจ่ายเงินค่าธรรมเนียมการเร่งรัดเป็นรายเดือนหรือรายไตรมาส มีการจัดทำทะเบียนคุมการเบิกจ่าย และเบิกจ่ายให้แล้วเสร็จภายใน ๕ วันทำการ นับจากวันที่คณะกรรมการตรวจรับเสร็จ	๑ ค.ค.๖๖ ถึง ๓๐ ก.ย.๖๗	กองการศึกษา
	๒.การเบิกจ่ายเงินไม่ปฏิบัติตามระยะเวลาที่กำหนด เนื่องจากการตรวจรับพัสดุไม่แล้วเสร็จตามระยะเวลาที่กำหนดและเอกสารหลักฐานประกอบการเบิกจ่ายไม่ครบถ้วน ทำให้การเบิกจ่ายล่าช้า	F	๓	๓	๙ (ปานกลาง)	ควบคุม/ลด ความเสี่ยง			

ประเมินความเสี่ยงและแผนบริหารจัดการความเสี่ยง
องค์การบริหารส่วนตำบลเมืองหลวง อำเภอห้วยทับทัน จังหวัดศรีสะเกษ
ประจำปีงบประมาณ พ.ศ.๒๕๖๗

- ยุทธศาสตร์ที่
- โครงการ/กระบวนการ
 ๑๒.งานประเพณีศานาและวัฒนธรรม
 - เพื่อให้การดำเนินงานเป็นไปตามเป้าหมาย ผลสัมฤทธิ์ที่กำหนด และเป็นไปตาม กฎหมาย ระเบียบ หนังสือสั่งการ ที่กำหนด
- งบประมาณ

กิจกรรม	ความเสี่ยง	ประเภทความเสี่ยง S/O/F/C	การประเมินความเสี่ยง			กลยุทธ์ที่จัดการ ความเสี่ยง	แนวทางจัดการความเสี่ยง	ระยะเวลา ดำเนินการ	ผู้รับผิดชอบ
			โอกาส (L)	ผลกระทบ (I)	ระดับความเสี่ยง (L*I)				
งานส่งเสริมศิลปะ วัฒนธรรม ได้แก่ การเี่ยวการส่งเสริม ศิลปะ การส่งเสริม/สืบทอดและอนุรักษ์ภูมิปัญญาท้องถิ่น การ พัฒนาและเผยแพร่วัฒนธรรม ชนบทธรรมเนียมไทย ประเพณี ฟื้นฟูบ้าน เพื่อเสริมสร้างและ พัฒนาให้เป็นเอกลักษณ์ของ ท้องถิ่น และการจัดเก็บข้อมูล สารสนเทศวัฒนธรรมท้องถิ่น วัฒนธรรมพื้นบ้าน และงาน วัฒนธรรมสัมพันธ์	๑.การดำเนินการ จัดทำโครงการ และกิจกรรมต่าง ๆ ในระยะเวลา กระชั้นชิดเกินไป ทำให้ผู้เข้าร่วม กิจกรรมไม่เป็นไปตามที่กำหนด	O	๓	๓ (ปานกลาง)	๙	ควบคุม/ลด ความเสี่ยง	๑.ควรรักษาวันที่จะดำเนินการ จัดทำโครงการและกิจกรรมต่าง ๆ ล่วงหน้าอย่างน้อย ๑ เดือน ๒.จัดทำสื่อสร้างสรรค์ต่าง ๆ ที่ เกี่ยวข้องในการดำเนินการจัดทำ โครงการและกิจกรรมเผยแพร่และ ประชาสัมพันธ์ในช่องทางต่าง ๆ หรือแจ้งประสานงานให้ผู้นำชุมชน แจ้งผ่านหอกระจายข่าว ให้ ประชาชนทราบ อย่างน้อย ๑ อาทิตย์	๑ ต.ค.๖๖ ถึง ๓๐ ก.ย.๖๗	กองการศึกษา
	๒.ผู้ปฏิบัติงานขาดความรู้ความ เข้าใจ ระเบียบการเบิกค่าใช้จ่าย ทำให้การคำนวณค่าใช้จ่าย การดำเนินการ จัดทำโครงการและ กิจกรรมต่าง ๆ หรือเกินตาม ที่ กำหนด	C	๓	๓ (ปานกลาง)	๙	ควบคุม/ลด ความเสี่ยง	๓.ให้บุคลากร เข้ารับการ ฝึกอบรมเกี่ยวกับกฎหมาย ระเบียบ ข้อบังคับ และหนังสือสั่งการที่ เกี่ยวข้องอย่างน้อยปีละ ๑ ครั้ง		

ประเมินความเสี่ยงและแผนบริหารจัดการความเสี่ยง
องค์การบริหารส่วนตำบลเมืองหลวง อำเภอห้วยทับทัน จังหวัดศรีสะเกษ
ประจำปีงบประมาณ พ.ศ.๒๕๖๗

ยุทธศาสตร์ที่

โครงการ/กระบวนการ

๑๓.ด้านงานไฟฟ้าสาธารณะ

วัตถุประสงค์/เป้าหมาย

เพื่ออำนวยความสะดวกและเพิ่มความปลอดภัยในชีวิตและทรัพย์สิน ในพื้นที่รับผิดชอบ

งบประมาณ

กิจกรรม	ความเสี่ยง	ประเภทความเสี่ยง S/O/F/C	การประเมินความเสี่ยง			กลยุทธ์ที่จัดการความ กับเสี่ยง	แนวทางการจัดการความเสี่ยง	ระยะเวลา ดำเนินการ	ผู้รับผิดชอบ
			โอกาส (L)	ผลกระทบ (I)	ระดับความ เสี่ยง (L*I)				
ดำเนินการดำเนินงานซ่อมแซมบำรุงรักษาไฟฟ้าสาธารณะ การขยายเขตไฟฟ้า ดำเนินไปอย่างรวดเร็ว ประสิทธิภาพและรวดเร็ว สามารถแก้ปัญหาไฟฟ้า สาธารณะได้ทันเวลาที่	<p>๑. ไม่มีสถานที่เก็บรักษาวัสดุ อุปกรณ์ เครื่องมือ เครื่องใช้อย่างเพียงพอ เนื่องจากพื้นที่จำกัด ซึ่งอาจทำให้เกิดความชำรุดเสียหาย ไม่สามารถใช้งานได้</p> <p>๒. เครื่องมือที่ใช้ในการซ่อมแซม ไม่มีประสิทธิภาพพอ เนื่องจากมีการชำรุด ทำให้การซ่อมแซมไฟฟ้า เกิดความล่าช้าและไม่แล้วเสร็จ ตามระบบเวลาที่กำหนด</p>	O	๓	๙ (ปานกลาง)	ควบคุม/ลด ความเสี่ยง	๑. เร่งจัดสถานที่เก็บรักษาวัสดุ อุปกรณ์ เครื่องมือ เครื่องใช้อย่างเพียงพอ เนื่องจากพื้นที่จำกัด ซึ่งอาจทำให้เกิดความชำรุดเสียหาย ไม่สามารถใช้งานได้	๑ ต.ค.๖๖ ถึง ๓๐ ก.ย.๖๗	กองช่าง	
		O	๓	๙ (ปานกลาง)	ควบคุม/ลด ความเสี่ยง	๒. ติดตาม ตรวจสอบสภาพไฟฟ้า สาธารณะ โดยกำหนดรอบระยะเวลาที่เหมาะสม			
						๓. รายงานความต้องการซ่อมบำรุง การจัดเก็บวัสดุ อุปกรณ์ พร้อมทั้งเครื่องมือต่าง ๆ และการจัดทำทะเบียนวัสดุ			

กิจกรรม	ความเสี่ยง	ประเภทความเสี่ยง S/O/F/C	การประเมินความเสี่ยง			กลยุทธ์ที่จัดการความ กับเสี่ยง	แนวทางการจัดการความเสี่ยง	ระยะเวลา ดำเนินการ	ผู้รับผิดชอบ
			โอกาส (L)	ผลกระทบ (I)	ระดับความ เสี่ยง (L*I)				
(ต่อ)	๓. การติดตั้งไฟฟ้าสาธารณะที่มี รายละเอียดและความยุ่งยาก ทางด้านเทคนิค องค์การบริหาร ส่วนตำบลไม่สามารถดำเนินการได้	O	๓	๓	๙ (ปานกลาง)	ควบคุม/ลด ความเสี่ยง	๔. จัดหาบุคลากรในการซ่อมแซม บำรุงรักษา ซึ่งอย่างน้อยควรมีผู้ มีความรู้ทางช่างไฟฟ้าหรือช่าง อิเล็กทรอนิกส์ และผู้มีความรู้ทาง ช่างก่อสร้างช่างสำรวจหรือทาง สถาปัตยกรรม จำนวนอย่างละ หนึ่งคน เพื่อดำเนินการตรวจสอบ และบำรุงรักษาระบบไฟฟ้า สาธารณะโดยเสมอ ๕. สรุปผลการตรวจสอบ และ การซ่อม บำรุงรักษาไฟฟ้า สาธารณะ รวมทั้งจัดทำรายงาน เสนอผู้บริหารองค์กรปกครอง ส่วนท้องถิ่น และแจ้งให้ประชาชน ผู้แจ้งเหตุทราบภายในระยะเวลา ๕ วันทำการ		

ประเมินความเสี่ยงและแผนบริหารจัดการความเสี่ยง
องค์การบริหารส่วนตำบลเมืองหลวง อำเภอห้วยทับทัน จังหวัดศรีสะเกษ
ประจำปีงบประมาณ พ.ศ.๒๕๖๗

ยุทธศาสตร์ที่ -
 โครงการ/กระบวนงาน ๑๔.ด้านการประมาณราคาก่อสร้าง
 วัตถุประสงค์/เป้าหมาย เพื่อให้การสำรวจออกแบบและประมาณราคาก่อสร้างเป็นไปอย่างมีประสิทธิภาพ แม่นยำและเกิดประโยชน์ต่อการพัฒนา
 งบประมาณ -

กิจกรรม	ความเสี่ยง	ประเภทความเสี่ยง S/O/F/C	การประเมินความเสี่ยง			กลยุทธ์ที่จัดการ ความเสี่ยง	ระยะเวลา ดำเนินการ	ผู้รับผิดชอบ
			โอกาส (L)	ผลกระทบ (I)	ระดับความเสี่ยง (L*I)			
การสำรวจออกแบบและ ประมาณราคาก่อสร้าง	ความเสี่ยง ๑.การประมาณราคาก่อสร้างไม่ สอดคล้องกับสถานะทางเศรษฐกิจ ที่เกิดขึ้น ทำให้บางโครงการ ดำเนินการจัดซื้อจัดจ้างล่าช้า เนื่องจากหาผู้รับจ้างได้ยาก	O	๓	๓ (ปานกลาง)	ควบคุม/ลด ความเสี่ยง	๑. พัฒนาบุคลากรโดยส่ง เจ้าหน้าที่เข้ารับการอบรมด้านการ ประมาณราคาก่อสร้าง ๒. ปฏิบัติงานด้านงานก่อสร้าง โดยถือปฏิบัติตามระเบียบ กฎหมาย ข้อบังคับ และมติ ครม. ที่เกี่ยวข้อง ๓. ศึกษาหลักเกณฑ์การคำนวณ ราคากลางงานก่อสร้าง ๔. ให้เจ้าหน้าที่ผู้ปฏิบัติงาน ดำเนินการอย่างรวดเร็วและเป็น ระบบ	๑ ต.ค.๖๖ ถึง ๓๐ ก.ย.๖๗	กองช่าง

ประเมินความเสี่ยงและแผนบริหารจัดการความเสี่ยง
องค์การบริหารส่วนตำบลเมืองหลวง อำเภอห้วยทับทัน จังหวัดศรีสะเกษ
ประจำปีงบประมาณ พ.ศ.๒๕๖๗

ยุทธศาสตร์ที่

โครงการ/กระบวนการงาน

วัตถุประสงค์/เป้าหมาย

งบประมาณ

๑๕.ดำเนินการควบคุมงานก่อสร้าง

เพื่อให้การควบคุมงานก่อสร้างมีการจดสภาพการปฏิบัติงานของผู้รับจ้างและเหตุการณ์สภาพแวดล้อมเป็นรายวันให้เป็นปัจจุบัน

๑๓,๖๐๔,๖๐๐.๐๐ บาท

กิจกรรม	ความเสี่ยง	ประเภทความเสี่ยง S/O/F/C	การประเมินความเสี่ยง			กลยุทธ์ที่จัดการ ความเสี่ยง	แนวทางการจัดการความเสี่ยง	ระยะเวลา ดำเนินการ	ผู้รับผิดชอบ
			โอกาส (L)	ผลกระทบ (I)	ระดับความเสี่ยง (L*I) (ปานกลาง)				
การควบคุมงานก่อสร้างมีการจดสภาพการปฏิบัติงานของผู้รับจ้างและเหตุการณ์สภาพแวดล้อมเป็นรายวันให้เป็นปัจจุบัน	๑.สภาพดินฟ้าอากาศ ทำให้การควบคุมงานมีความคลาดเคลื่อนไม่ว่าจะเป็นเรื่องของวิธีการดำเนินงานวัสดุที่นำมาใช้และระยะเวลาของการก่อสร้าง ซึ่งไม่สามารถส่งมอบงานงานได้ตามเวลาที่กำหนด	Ot	๓	๓	๙ (ปานกลาง)	ควบคุม/ลด ความเสี่ยง	๑. กำชับให้ผู้ควบคุมงานก่อสร้าง ปฏิบัติตามระเบียบ กระบวนการตกลง ว่าด้วยการจัดซื้อจัดจ้างและการบริหารพัสดุภาครัฐ พ.ศ. ๒๕๖๐ ข้อ ๑๗๘ อย่างเคร่งครัด ๒. ประสานการทำงานระหว่าง คณะกรรมการตรวจรับพัสดุในงานจ้างก่อสร้างกับผู้ควบคุมงาน เพื่อให้การดำเนินการก่อสร้าง เป็นไปแนวทางเดียวกันและสามารถแก้ไขปัญหาได้ทันที ๓. กำชับผู้ควบคุมงานเร่งรัดการทำงานของผู้รับจ้าง พร้อมทั้งศึกษาสภาพดินฟ้าอากาศ	๑ ต.ค.๖๖ ถึง ๓๐ ก.ย.๖๗	กองช่าง

ประเมินความเสี่ยงและแผนบริหารจัดการความเสี่ยง
องค์การบริหารส่วนตำบลเมืองหลวง อำเภอห้วยทับทัน จังหวัดศรีสะเกษ
ประจำปีงบประมาณ พ.ศ.๒๕๖๗

ยุทธศาสตร์ที่ ๒ การเสริมสร้างสังคมที่มีความสุขอย่างยั่งยืน

โครงการ/กระบวนงาน ๑๖.โครงการอุดหนุนค่าอาหารกลางวัน โรงเรียน สพฐ. ในเขตพื้นที่ จำนวน ๖ โรงเรียน

วัตถุประสงค์/เป้าหมาย เพื่อให้เด็กเล็ก สพฐ. ได้รับอาหารกลางวันที่ถูกต่อลงเหมาะสมตามหลักโภชนาการ

งบประมาณ ๑๓,๖๐๔,๖๐๐.๐๐ บาท

กิจกรรม	ความเสี่ยง	ประเภทความเสี่ยง S/O/F/C	การประเมินความเสี่ยง			กลยุทธ์ที่จัดการความ กับเสี่ยง	แนวทางการจัดการความเสี่ยง	ระยะเวลา ดำเนินการ	ผู้รับผิดชอบ
			โอกาส (L)	ผลกระทบ (I)	ระดับความ เสี่ยง (L*I)				
เงินอุดหนุนสำหรับค่าอาหารกลางวันนักเรียนได้รับประทานอาหารกลางวันอย่างเพียงพอได้รับสารอาหารที่ครบถ้วน มีคุณค่าทางโภชนาการ	๑. การเบิกจ่ายเงินอุดหนุนล่าช้า รายได้ไม่เพียงพอ เนื่องจากการจัดสรรงบประมาณไม่เป็นไปตามระยะเวลาที่กำหนด ๒. หน่วยงานไม่รายงานผลการดำเนินการโครงการ และคืนเงินที่เหลือจ่าย ภายใน ๓๐ วันนับแต่โครงการเสร็จสิ้น	S	๓	๓	๙ (ปานกลาง)	ควบคุม/ลด ความเสี่ยง	๑. ตรวจสอบสถานะการเงินการคลังหากมีรายได้เพียงพอจึงจะพิจารณาจ่ายเงินอุดหนุนได้ ๒. กำชับคณะกรรมการติดตามและประเมินผลการใช้จ่ายเงินรายงานผลภายใน ๓๐ วัน นับแต่โครงการเสร็จสิ้น	๑ ต.ค.๖๖ ถึง ๓๐ ก.ย.๖๗	กองการศึกษา

คำอธิบาย แบบรายงานเกี่ยวกับการบริหารความเสี่ยง





แบบ บส. ๑-๒ การระบุและประเมินความเสี่ยงและแผนบริหารจัดการความเสี่ยง

แบบ บส. ๓ การรายงานและการติดตามผลการบริหารจัดการความเสี่ยง

แบบ บส. ๔ การทบทวนแผนการบริหารจัดการความเสี่ยง

ลำดับ	หัวข้อ	คำอธิบาย
๑	ยุทธศาสตร์	ระบุประเด็นยุทธศาสตร์ที่ปรากฏตามแผนการพัฒนา
๒	โครงการ/กระบวนการ	ระบุโครงการ/กระบวนการ ตามแผนปฏิบัติงานประจำปี/ ตามภารกิจที่ได้รับมอบหมาย
๓	วัตถุประสงค์/เป้าหมาย	ระบุเป้าหมายวัตถุประสงค์ตามแผนปฏิบัติงานประจำปี/ตาม ภารกิจที่ได้รับมอบหมาย
๔	งบประมาณ	ระบุจำนวนงบประมาณที่ได้รับจัดสรรตามแผนปฏิบัติงานประจำปี /ตามภารกิจที่ได้รับมอบหมาย
๕	ประเภทความเสี่ยง	ระบุอักษรย่อประเภทของความเสี่ยง S หมายถึง ความเสี่ยงด้านกลยุทธ์ (Strategic Risk) O หมายถึง ความเสี่ยงด้านการดำเนินงาน (Operational Risk) F หมายถึง ความเสี่ยงด้านการเงิน (Financial Risk) C หมายถึง ความเสี่ยงด้านปฏิบัติตามกฎหมาย/ กฎระเบียบ (Compliance Risk) Fr หมายถึง ความเสี่ยงด้านการทุจริต (Fraud) Ot หมายถึง ความเสี่ยงด้านอื่น ๆ (Other Risk) เป็นต้น
๖	รหัสความเสี่ยง	รหัส โดยรหัสที่ใช้นี้จะอยู่ในรูปแบบ AA-BBB-FF AA : อ้างอิงตามลำดับยุทธศาสตร์ที่อยู่ในแผนปฏิบัติงานประจำปี/ ภารกิจที่ได้รับมอบหมาย BBB : อ้างอิงตามลำดับโครงการในแผนบริหารจัดการความเสี่ยง FF : สำนัก/กองที่รับผิดชอบโครงการ/ภารกิจ
๗	ความเสี่ยงและปัจจัยเสี่ยง	ระบุความเสี่ยงและสาเหตุของความเสี่ยง
๘	โอกาส	ระบุความเป็นไปได้หรือความถี่ที่จะเกิดความเสี่ยง (ระดับ ๑-๕)
๙	ผลกระทบ	ระบุผลกระทบต่อเป้าหมายกระบวนการปฏิบัติงาน (ระดับ ๑-๕)

ลำดับ	หัวข้อ	คำอธิบาย
๑๐	ระดับความเสี่ยง	ผลการประเมินความเสี่ยง (ระดับความเสี่ยง = โอกาส (๑-๕) × ผลกระทบ (๑-๕) ที่แสดงผลการประเมินระดับความเสี่ยง
๑๑	ลำดับความเสี่ยง	การจัดลำดับความสำคัญความเสี่ยง โดยพิจารณาตามระดับความเสี่ยงตามคอลัมน์ (๑๐) โดยแบ่งเขตสี (Zone) เป็นระดับ น้อยมาก-น้อยปานกลาง สูง สูงมาก ตามการจัดระดับความเสี่ยงตามเขตสี (Zone) ฟ้ำ-เขียว-เหลือง-ส้ม-แดง- ตามลำดับ
๑๒	การจัดการความเสี่ยง (ยอมรับ/หลีกเลี่ยง/ถ่ายโอน/ ลด ควบคุม)	ระบุวิธีการที่จะจัดการความเสี่ยง
๑๓	วิธีการ/มาตรการจัดการความเสี่ยง	ระบุรายละเอียดวิธีการ/มาตรการจัดการความเสี่ยง เพื่อป้องกันหรือลดความเสี่ยงในปั้บประมาณหรือปั้บประมาณถัดไป
๑๔	ผู้รับผิดชอบและระยะเวลา	ระบุหน่วยงานที่รับผิดชอบในการจัดการความเสี่ยง และระยะเวลาแล้วเสร็จ
๑๕	ร้อยละความคืบหน้า	ระบุร้อยละความคืบหน้าจากวิธีการ/มาตรการจัดการความเสี่ยง
๑๖	ผลการดำเนินการ และปัญหาอุปสรรค (ถ้ามี)	ระบุรายละเอียดผลการดำเนินการว่าได้ดำเนินการแล้วตามวิธีการ/มาตรการจัดการความเสี่ยงอย่างไร และระบุปัญหาอุปสรรค (ถ้ามี)
๑๗	ความเสี่ยงที่เหลืออยู่	ระบุความเสี่ยงที่เหลืออยู่ (ที่ยังอยู่ในระดับที่ยอมรับไม่ได้) จากความเสี่ยงและปัจจัยเสี่ยงที่มีอยู่เดิมในรอบปี เพื่อเตรียมการดำเนินการจัดการความเสี่ยงในรอบถัดไป
๑๘	แนวทาง/มาตรการในปีถัดไป	ระบุแนวทาง/มาตรการในปีถัดไป โดยระบุเป็นวิธีการ ในการดำเนินการเพื่อเตรียมการดำเนินการจัดการความเสี่ยงในรอบถัดไป

ระดับความเสี่ยง	เขตสี (zone)	มาตรการในปัจจุบัน	มาตรการเพิ่มเติม
๑ ระดับน้อยมาก	ฟ้า 	มาตรการในการจัดการความเสี่ยงในปัจจุบันอาจเพียงพอแล้วให้ติดตามการดำเนินการเป็นระยะ ๆ	ไม่จำเป็นต้องมีมาตรการจัดการความเสี่ยงเพิ่มเติมอีก หรืออาจมีได้หากไม่ใช่ทรัพยากรเพิ่มเติม หรือมีแผนงานอื่นรองรับอยู่แล้ว
๒ ระดับน้อย	เขียว 	มาตรการในการจัดการความเสี่ยงในปัจจุบันอาจเพียงพอแล้วให้ติดตามการดำเนินการเป็นระยะ ๆ	ไม่จำเป็นต้องมีมาตรการจัดการความเสี่ยงเพิ่มเติมอีก หรืออาจมีได้หากไม่ใช่ทรัพยากรเพิ่มเติม หรือมีแผนงานอื่นรองรับอยู่แล้ว
๓ ระดับปานกลาง	เหลือง 	ต้องเฝ้าระวังอย่างต่อเนื่องและอาจเพิ่มเติมความเข้มข้นในการดำเนินการตามมาตรการในปัจจุบัน	ไม่จำเป็นต้องมีมาตรการจัดการความเสี่ยงเพิ่มเติมอีก หรืออาจมีได้หากไม่ใช่ทรัพยากรเพิ่มเติมหรือมีแผนงานอื่นรองรับอยู่แล้ว
๔ ระดับสูง	ส้ม 	ต้องเฝ้าระวังอย่างต่อเนื่องและอาจเพิ่มเติมความเข้มข้นในการดำเนินการตามมาตรการในปัจจุบัน	จำเป็นต้องมีการเพิ่มเติมมาตรการโดยหากมีข้อจำกัดในด้านทรัพยากรในการจัดการความเสี่ยง ให้มีความสำคัญในระดับรอง
ระดับสูงมาก	แดง 	ต้องเฝ้าระวังอย่างต่อเนื่องและอาจเพิ่มเติมความเข้มข้นในการดำเนินการตามมาตรการในปัจจุบัน	จำเป็นต้องมีการเพิ่มเติมมาตรการโดยหากมีข้อจำกัดในด้านทรัพยากรในการจัดการความเสี่ยง ให้มีความสำคัญในระดับที่สูงกว่า และผู้บริหารควรให้ความสำคัญในการติดตามการดำเนินการตามมาตรการดังกล่าวอย่างต่อเนื่อง

ภาคผนวก

การรายงานและติดตามผลการบริหารจัดการความเสี่ยง
องค์กรบริหารส่วนตำบลเมืองหลวง อำเภอห้วยทับทัน จังหวัดศรีสะเกษ
ประจำปีงบประมาณ พ.ศ. รอบ เดือน (.....)

ยุทธศาสตร์ที่

โครงการ/กระบวนการ

วัตถุประสงค์/เป้าหมาย

งบประมาณ

กิจกรรม	ความเสี่ยง	ระดับความเสี่ยง				ความเสี่ยงที่ยังเหลืออยู่	แนวทางการจัดการความเสี่ยง	ผู้รับผิดชอบ
		ก่อนจัดการ		หลังจัดการ				
		คะแนน	ระดับ	คะแนน	ระดับ			

ผู้รายงาน.....
ตำแหน่ง.....

ภาคผนวก

